朝鮮日報
本紙六面
朝鮮日報社

社說

英國의女權擴張

一

日前倫敦特電에依하면 英國內相「존손·힉스」氏가 男女絕對同權을實現하라는選擧法改正案을提出하기로하엿다한다 그래서 英國의 碩學인「존·스튜앗·밀」이 唱道한以後「팽크허스트」女史一派의過去十餘年間의戰鬪的婦人參政權運動이이에이르러 그目的을達한것이라고할만한 「팽크허스트」一派의女性運動理想이 이것으로그全體가完全히實現되는지안되는지는 別問題로삼거니와何如間女性의參政權獲得運動으로는그重要한目的을達한것이事實이다 戰爭前에는英國에서「外프라젯트」(참정권운동하는여자)라는말이「쌔어조아」階級의嘲笑거리가되엇섯고 그集會와示威運動은 警察의武力的干涉을因하야 虛僞의觀念이나마「女尊男卑」를社會的으로承認한다는 英人의눈압헤 軟弱한女子의「며살」잡은 警官들을倫敦街上에서目睹할수잇더니 一九一八年에大戰이그終幕을다친後 丁抹、獨逸、瑞典、北米合衆國等의例를쌀아서 英國에서도女性參政法을實施하게되엇섯다

二

그래서一八三二年에四十三萬이六十五萬으로增加된英國의有權者가 一八六七年에이르러百九十九萬四千 一八八四年全歐洲에革命運動이蜂起할때에는三百七十五萬六千에達하더니 一九一八年에는 最初의婦人參政法實施로三十歲以上의 女子百三十萬의新有權者를 增加하야五百餘萬에 達하엿섯다 今番의選擧法改正을因하야男子有權者一千二百二十五萬과 女子有權者 一千四百五十萬 卽二千六百七十五萬의 莫大한 數에達할것이요 女子有權者가明年總選擧에는全國有權者의七割을占하야 全國統治에女子가男子를陵駕하겟다는數量的歸結이생기는同時에 只今外지『男子의裝飾品』이라는 酷評을밧든英國의「플랩퍼스」(젊은계집애)가只今부터는堂堂하게市民權을行使하게되고 流行衣裳이나戀愛小說보다도 租稅問題나軍縮問題에注意를集中하지아니하여서는 안될時代가온것이다

三

그러나여긔注目할것은 英國쌔어조아지가이러케女權을擴張하는것은 그眞正한意義가那邊에잇는것이다 女性의參政權獲得運動의勢力에克服됨을意味하거나 國民의要求를眞實히代表하라는誠意를意味함도아니오 다만大戰을因하야 無數한有權者를犧牲에供하고 날로旺盛하여가는푸롤레타리아階級 勢力의抗爭에對하야 그微弱하게된地位를保存하라는救急方針에不過한것이 一九一八年에女子參政法을實施한것이다 今番에또女子參政年齡制限을除去하고有權者數를激增식힌것은 特히이것을保守黨內閣이 斷行한것은 向者補選結果에나타난保守黨의全敗를보아서 英國反動派가靑年女子가지라도 利用하지 안어서는危境에싸진 地位를保存하기困難한것만意味함이요 眞正한女子解放을 이選擧改定法案에 볼수는 업는것이다 眞正한女子解放은 現社會制度의 根本的改革이업고는 性質上到底히實現될수업는것이다 今番의女權擴張은 英國支配階級이靑年女子를參政케하고 小쌔어조아階級의女性을貫收하며 無產階級의女性的運動이未熟한勞働階級의女性을利用하야 英國勞働黨勢의抗爭을防備코자함이 그正體인것을우리가알려야한다 다만民主主義政治權獲得이 無產階級解放運動의第一階段인것만큼 今番의女權擴張이女子의終局的解放에達하는 第一階段인것은認定치아니치못할것이다

露西亞가提議한 全世界軍備撤廢案

또軍備卽廢案等審議

聯盟軍縮委員會十五日開催

(제네바十五日發) 國際聯盟軍縮準備委員會의第五回會合은十五日부터『제네바』에서和蘭代表「루-돈」氏議長下에開催되엇는데 本委員會에는聯盟未加入國인『아메리카』의出席이잇는外에露國政府도傍聽者의資格으로代表者를參加식히기로하고同委員會의議題는이미各國政府에送達한바와가티仲裁裁判安全保障委員會의事業에關한案과露西亞가提議한全世界軍備撤廢並軍備卽時全廢에關한國際條約案과軍縮準備委員會의事業에關한案等의審議가잇겟더라

軍縮好結果難望

英佛總選擧의關係로

(제네바十五日發) 國際聯盟第五回軍縮準備委員會는豫定과如히十五日에開會되엇는데今回會議는먼저第一로昨年第一讀會를通過한一般軍縮案의第二讀會의審議를할터인데不幸히英國佛國의總選擧가眼前에잇서서兩國政府가다함에良好한結果를希望키어려우며今日軍縮의審約을하더라도次期政府가承認치못하리라는腹案도잇서佛代表「폰크렐」氏와如한이도對選擧策을講키爲하야會議를열는마치고歸國하고십흔希望을가진모양인바今回의會議는큰結果를엇을希望을가지기어려운情勢이더라

委員會休會

(제네바十六日發) 軍縮準備委員會는各國代表에게保障委員會의報告를研究식히기爲하야十六日午後外지休會키로決定하다

軍縮各議題과內容의由來

一、仲裁裁判安全保障委員會의事業에關한審議

軍縮準備委員會의事業을進行식히기爲하야는軍縮을한나라도軍縮後에그安全上脅威를밧지아니하도록保障問題를먼저研究치아니하면아니된다하야昨年九月의第八回聯盟總會는『特殊又는一般的의 條約에依하야仲裁裁判의漸進的普及을圖謀하얏는데거긔에는現在의軍縮準備委員會와는別로히한개의委員會를設하야安全과仲裁裁判의保障을外國에與할方法을研究식힐것』의決議를行하얏는바그結果로昨年十一月三十日에開催되엇든軍縮準備委員會第四回會合에서『仲裁裁判安全保障委員會』가組織되고나어翌十二月一日及二日의兩日에亘하야『체크슬로바키아』代表『베네스』氏議長下에第一回會合을開하얏는데이에第一回會合에서는委員會의事業方針에關한意見交討議가잇서仲裁裁判安全保障、聯盟規約外의問題에關한小委員會의組織及報告者의任命、次回會合의日程等을決定하고散會하얏다 本委員會의第一回會合이終了된後卽同年十二月부터一月外지에 英、獨、佛、伊、波蘭其他各國을歷訪하고仲裁裁判及安全保障問題에關한各國政府의注意를喚起하는同時에本委員會의事務方針에關한右諸國의意見陳述을勸告하얏는데그結果英、獨、白、瑞典、諾威等은覺書를提出하얏섯다 그런데去一月二十六日부터『푸라-그』(체크國首府)에서이에關한豫備的審議를行하야仲裁裁判、安全保障委員會의第二回會合은二月二十日『베네스』氏議長下에開會하고前記諸國으로부터提出한覺書를中心으로討議를開始하얏는바그會合이如何한收穫을남기엇든가는未詳하나大體로仲裁裁判及安全保障條約에關한形式에對한協定에一致를보인모양이다 來十五日의軍縮準備委員會第五回會合에서는右第二回仲裁裁判安全保障委員會에서한事業에關한討議가잇슬더이다

二、露國提案의軍備全廢案에關한審議及軍備卽時全廢案에關한國際條約案의審議

前回의本準備委員會의會合에서露國政府代表「리트비노푸」氏는同國政府의名義로軍縮은複雜한手續에依하야縮少하는것보다도차라리陸海空軍을卽時全廢하자고宣言한後左의十四項目에亘한提案을試하야滿場을놀래엇다

가、陸海空軍을解散하야如何한形式으로라도그것의存在를不許할것
나、軍隊에配給되엇거나又는軍事其他一般의倉庫에貯藏하는軍需、化學兵器를廢棄할것
다、軍隊又는公共機關에서軍事敎育을하기爲하야人民을召集하는事를中止할것
라、軍事勤務를撤廢할立案을할것
마、軍事敎練을通한豫備兵의召集을禁止할立案을할것
바、要塞及海軍並空軍根據地를破壞할것
사、軍事工業用의施設並工場及一切의工場에서軍事工業的施設을廢棄할것
아、國家及公共團體의豫算中에軍事上費用을計上함을廢止할것
하、陸海空軍省參謀本部其他軍政에關한모든官廳을廢止할것
자、國民에對한軍事的宣傳及軍事敎育을立法에依하야禁止할것
차、모든兵器에關한特許는어떠한種類의發明을獎勵치아니하기爲하야立法으로이것을禁止할것
카、上記各項에對한違反은國家에對한重犯罪로認定하는立法을할것
타、上記各項과相容치못하는國內的又는國際的立法을撤回又는改正할것

右提案은委員會의席上에서討議된結果結局次回의席上에서다시審議키로滿場의意見이一致하얏섯는데去二月二十日開會의前記仲裁裁判、安全保障委員會에서『쏘베트』代表「리스틸린」氏는右提案에基하야新國際條約案을提出하는同時에前文과本文六十三條와밋解釋을包含한尨大한것인바條文에는兵力、軍用材器、陸、海、空、要塞、根據地、軍用工業의解體及廢棄를規定하야軍備撤廢後의陸海上의保護組織及軍縮進捗의監視、軍縮을防害하는나라에對한兵力以外의制裁를行하는常設國際監督委員會의任務를定하는外에追加協定으로條約의違反及批准에關한條文이실리어잇다今回의會合에는이新國際軍縮條約案을中心으로興味잇는討議가잇슬터이다

三、軍縮準備委員會의事業에關한審議

本準備委員會第四回會合으로부터現今外지의委員會事業의現狀에關한審議를行하는바더욱討議의中心인것은一九二七年三月의第三回軍縮準備委員會에서第一讀會를마친國際軍縮條約案의第二讀會이다 이國際條約案은右第三回準備委員會에서英佛兩國으로부터各各提出된二案을折衷한것인데아즉도重要한諸點에만意見의一致를보지못한것이잇슴으로第二讀會를開催코자한다

그런데去七日에終了한第二回安全保障委員會는委託바든重要問題에對하야完全한成績을作하지못하얏슴으로今回의第五回軍縮準備委員會에서도前回의終了時에期待되엇든것과가티本年中에軍縮本會議를열기外지에는事를進行식힐수가업슬모양이며會議中에露國代表가軍備全廢案의可決을要求할것은明白하야今回새로出席하는土耳其代表의支持를바들터이나所謂列强이이를應할리가업고英國이米國의海軍大擴張案으로米國과英國이軍縮少案을提出하리라는風說이만하다◇寫眞은 全軍縮提案者인露西亞代表리트비노-푸氏

對露通商拒絕

反革命獨人逮捕의報復

(伯林十五日發) 去十日『칼카-스』地方『도네쓰』鑛山에서反革命陰謀者의大檢擧를行하야獨逸人技師六名을逮捕한事件에對하야獨逸政府는輿論에鑑하야報復手段으로目下伯林에서交涉中인露、獨通商交涉委員에對하야交涉을拒絕하엿더라

◇獨逸帝銀增配 (나우엔十四日發) 獨逸帝國銀行의昨年度(一千九百二十七年)報告에依하면收益은非常히增加하고其反面에經費가顯著히減少하야今期配當은一割二分이며前期는九分이더라

實力者에게 關稅分配論

英國의對中迎合策

(北京十四日發) 北方에서는最近에南方의併進方針을確定하고時急히關稅改革案을作成함은增稅用途는鹽金撤廢基金에充當할必要가업고各實力者에게分配하야善良한政治를實計케하자는英國의對中迎合策을反映한것인데日本은反對하기로內定하엿다더라

紙幣등에 罪狀을써서

反張을宣傳

(奉天十五日發) 奉天各地의財政狀態는極度로緊縮하야一般住民은非常한生活難에陷하얏는데此는戰爭을일으키는張作霖의罪이라하야各地에서反張熱은漸次深刻하야最近에는張의罪狀을奉票에써서反張의宣傳用으로하는것이發見되엇더라

南京事件의 中英交涉進行?

英公使上海에서努力

(上海十四日發) 英吉利公使「람프손」氏는香港으로부터上海에到着한以來中國側의熱誠한歡迎을受하고그間外交部長黃郛氏其他要人과屢屢히會見하고何事인지交涉中인바中國側의消息에依하면이機會에昨年의南京事件의交涉은圓滿하게進涉하는中이라고傳하는바黃外交部長은一次南京에歸하야最後의案을政府當局과議論한後一兩日間에再次上海에와서解決을圖할親睦이며公使는當分上海에滯在하면서此에努力하는一方英中間의親睦을完成하고兩國關稅其他諸外交問題의進就를圖할것이라고一般은매우注目한다더라

七月一日부터

過渡稅徵收

一切條件 南京에打電

(北京十五日發) 過渡稅는七月一日부터徵收하기로確定하고『에드와르드』氏는一切의條件을南京側에打電하야意見을求하엿는데南京政府가贊成하면卽時代理徵收를遵하고萬若意見이相違되는때는再次南下하야協議하기로日中에決할形勢이며關稅收入은關稅會議에서決定한三、三、一制를取하기로되엇는데無擔保外債整理金은『에드와르드』氏가南京에서協議할時는五百萬元으로되엇스나關稅自主委員會의調査에依하면七百萬元으로非常히相違가잇슴으로專門委員會에서研究中이라더라

五國公使會議 意見이不一致

(北京十五日發) 總稅務司代理『에드와르드』氏는十五日午前九時芳澤公使를訪問하고關稅問題에對하야諒解를求하고또午後三時부터日本公使館에서日、英、米、佛、伊五個國公使는關稅問題로會議를開하얏는데席上에서芳澤公使는中國關稅自主實施에는中國으로서釐金廢止와借款整理를充分히保證함이絕對的必要하다는것을力說한바列國意見의一致를보지못하고散會하엿더라

李氏打倒宣傳

急親英으로

(廣東十五日發) 李濟琛氏의親英策으로 國民黨의 一枚看板인『打倒帝國主義』의宣傳『삐라』를全市에서撤去하라고命令하얏는데粵漢、廣九兩線道連絡線敷設借款은廣東의死活에關한것으로有力商人의反對가잇고且親英策은國民黨黨是에反한다는非難이잇고다시李가英國으로부터五萬元의收賄說外지잇서서『打倒李』의宣傳『비라』를보게되엇다더라

關稅自主와 釐金同時廢止

全國商會主張

(東京電) 外務省着電에依하면北京에서全國商界聯合會는關稅問題에對하야十三日에會議한結果、北京政府의國務院及各省에對하야左와如한意味의決議文을通達하얏다더라 商界聯合會는미리부터研究한結果에 關稅自主는釐金廢止와同時에實行치아니하면承認키難하고釐金廢止를實行치아니하면關稅自主의實行에는絕對로反對한다고하더라

法制調查費支出

印度立法會議서否決

(캘컷타十三日發) 當日의印度立法會議는六十六對五十九의差로英吉利로부터派遣되어온印度法制調查委員『사이몬』氏에對하야二萬六千磅을許하고그費用을支辦할一提案을否定함에關하야『랏펫트·아랍비』는左와如히語하엿더라 英國은最近에其富를增加하얏스나此는資源이豐富한印度가잇는外닭이다 英國의富로도『사이몬』委員의費用을支出할수잇다

英海軍案通過

日米에比하야海相說明

(倫敦十五日發) 英下院은探決을不用하고一九二八年度의海軍豫算을通過하얏는데海相『씨』如한說明을行하얏다 英國의軍艦廢棄數는다른나라보다크다休戰以來我國의廢棄한艦數는十五百三十八隻總噸數二百三萬九千五百十五噸인데同期間에米國은僅히五十萬噸을廢棄함에不過하며總豫算으로보면大戰前은豫算總額의二割四分五厘이엇스나本豫算은僅히七分밧게는아니되는데米國은八分五厘、日本은一割四分九厘를計上하얏다

海軍根據地案

新嘉坡 原案通過

(倫敦十五日發) 英下院은勞働議員『겐워-지-』의市佐提案의新嘉坡海軍根據地經費를十萬磅削減하고原案을否決하고原案을可決하다

一瞥한白耳義

英國갓다와서(五)

朴錫胤

十二月×日

白耳義! 무슨그러케나에게『親함』을 주는것은업다 그러나 約過去百年間의國家生活에잇서서 能히世界어떠한나라에게나리지아니한産業國家를形成한點에잇서서 또한그艱難하고도悲慘한大戰을마친後 永世中立國이라는·멍에를벗고國土의廣大以上의國力을中外에發揮하는點에잇서서 나는現時의國家生活的見地로보아 敬意를表하며 한편으로는惻隱한생각을늣긴것이다

× × ×

白耳義! 새삼스럽게A의한이야기가생각난다 A는녀름어느날巴里를向하야孤寂히伯林을떠낫다 獨逸가티車안에들고오는짐에對한制限이甚한곳이지마는事業에게 선물을보냇든지엇지햇든지 이獨白國境外지無事히왓다 그러하야A는安堵의가슴을어루만지고 巴里의親睹을꿈우며 단잠에醉하얏섯다 아닌밤中에 英國사람이흔히말하는「地上의時間이아닌때」에A의잠은 뒤이드는稅關吏의噪嘮한소리에쌔엇다 A의짐은例에依하야뒤적거림을바덧다 그런데意外에A는 짐이넘우만흐니한個는무치라는嚴命을同時에바덧다 A는아닌밤中에冊이잔득든무거운가방을들고 땀을쌀쌀흘리며 다시停車場에外지가서 지아니한돈을바치고야짐을부첫다 게다가가처든金만병외지마개를안예엇다는理由로稅關吏에게獻上하얏다 이런이야기는正當西洋을旅行해본사람이아니면그속쓰림을짐작지못할것이다

× × ×

車는다시노바를지낫다 들과森林은모다적적이눈에차이어 英國에서보지못하든鍛世界를날우어잇고 農家에서나는커문해에아릿거리는밤짓는煙氣도무엇인지北歐의情緖를자어낸다 무엇보다도食堂안에展開되는光景은完全한獨逸이다 女子들의치마는英國以上으로짤브다 아첫스며넙적다리가다보일디경이다 그들의體格과衣服사이에아무均衡의美가업다 男子들의大部分은머리를바싹깍고麥酒桶가티배가나오고 얼굴빗이기름지고平生運動이란못해본것이分明히나타난다 게다가食卓禮儀(에티켓)가아조缺乏하야국소리 칼소리가要란하다 즘생은 어서그러케만히쉽아오는지 野外套아니닙은사람은업다 무엇에나醬氣가보인다 나의탄汽車는伯林市外의몃停車場을거쳐서、中央停車場인「프리드리히、스트라쎄」停車場에到着하얏다 K가마쥐주엇다 C의伯林은것도일엇다 C의旅館으로갓다 우리는잉작國境기엇다 또다시西伯利亞에서 사괴인 親舊이다 몃칠잇는동안에伯林을案內하자

孫軍總攻擊開始

孫氏自身이前線指揮

(北京十五日發) 曹州方面에서馮軍을擊破코자하든孫傳芳軍은數日前부터曹州로向하야主力을移動하든中今日總攻擊令을下하야孫自身이濟南發濟寧에서前線에向하야全軍을指揮키로하얏다더라

政民兩黨分野

兩方에서調査

(東京電) 吉利代議士死亡에伴하야議員數는四百六十五名이되엇는바이에對하야十五日現在의內務省、民政黨側의勢力分野表는左와如하다

▲內務省調査=政友會二二三民政黨二一三革新黨三實業同志會四無産黨八中立一四
▲民政黨調査=政友會二一七民政黨二一七中立一五革新黨四實業同志四無産黨八

新旗幟를樹立

上院改革選擧法改正

岐路에선政府

(東京電) 再解散을斷行하야總選擧에臨할가失脚하야在野黨이될가하는岐路에선政府及與黨으로서는다만政權에繼續치안코參을엇고저從來의政策外에旣成政黨等과政綱政策을判然히區別하야新旗幟를揭揚코저

一、貴族院의徹底的改革
二、選擧法의根本的改正

을調査委員으로調査케하야具體案을作成할터이더라

特別議會外지 中立聯盟贊同

十五六名確實

(東京電) 中立聯盟의組織으로武藤氏와妥協해오든田川太吉郎氏는此際에中立聯盟이必要한것으로생각하야論實히發言한것이十一、二名이오議會外지는十五、六名을엇겟다고말하고十六日에武藤氏와會見코저歸京하얏더라

倒閣烽火齊擧

民政黨幹部는總動員

全國的으로

(東京電) 民政黨의倒閣大會는各地에서一齊히其烽火를들게되어十七八日에開催할九州大會에는安達、松田、中野、永井等諸氏가臨場하고來月上旬開催할大阪關西大會에는濱口總裁自身이出馬할터이며其他幹部가總動員하야各地에出動할準備中이더라

望月遞相大阪行

(東京電) 特別議會에서實業同志會의向背는直時政局에重大한影響을招來하겟슴으로政府는同黨과의諒解가必要하다하든바望月遞相은十三日閣議의協議에基하야人目을避하야十四日午前十時五分特別急行으로大阪으로向하얏는데同地에서武藤同志會長과會見하고重要協議를하리라더라

國民政府 駐日代表

殷氏出發

(上海十三日發) 殷汝耕氏는八日付로國民政府駐日外交代表에任命되어十五日出發赴任하기로된바그重要任務는濟南事件交涉一般交涉事務를處理할터이라◇寫眞은殷汝耕氏

外交官異動

閣議에서決定

(東京電) 瑞典永井公使의白耳義大使昇格에伴하야外交官異動은十六日閣議에左와如히決定하야한後御裁可를仰키로되엇다

奉天總領事 吉田茂
任特命全權公使(一等)
命瑞典國駐在

特命全權公使(暹羅駐在) 林久治郎
任總領事(一等)
命奉天駐在

上海總領事 矢田七太郎
任特命全權公使(一等)
命暹羅國駐在

士官學校修業

年限延長說

(東京電) 陸軍士官學校의修業年限은豫科二年本科一年十月計三年十月인바各種事情에依하야陸軍部內에는年限延長說이起하야五年說或은五年十月說이잇더라

人事消息

▲野田淸吉氏(前殖銀産業金融課長) 歐米出張人事次로昨日本社來訪
▲戶津學氏(殖銀産業金融課長) 新任人事次로本社來訪

八面鋒

○內閣打倒大會가、一齊히들린다고、그래도田中首相은、흠흠기침만한다는데、中學난中立聯盟이아마탈이지

○漢銀의韓頭取는、引退하고만다고、一朝에손떼기가섭섭하렷다

○引退도그저引退가아니라、私財外지提供하게된다고、賴十餘年에와後結果가、賣任外지지는군

○그러라면就任以後에、新口不良貸出에、一百八十餘萬圓이란巨額에달으게되、提永事務도리질問題가업슬가、그는日本兩班이니外、아부랏업시

精米機의覇王
商信式無砂精米機
動力界에拔群한요시다石油發動機와精米機界에大王인商信式精米機를使用하야 ... 하기를
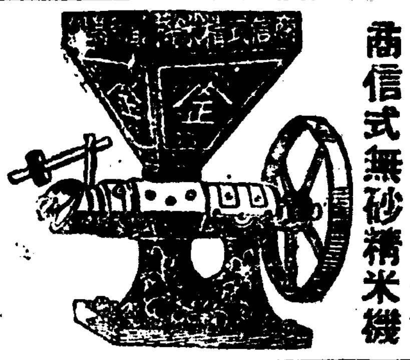
動力界卓越한
요시다石油發動機
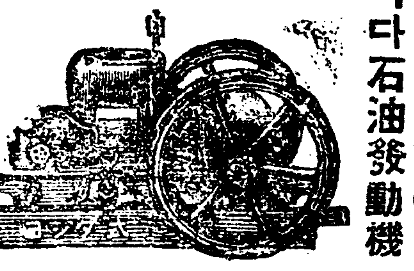
農林省比較審査最高位入選
○型錄印刷中 請求次第送呈
商信社營業部
主 鄭鎔鎬
京城南大門通一丁目一二四
電話光化門二一一七番
振替京城一五九一五番

專賣特許 金牌受領
淋病 世界一療法
酒도自轉車도勞働도모다쉬지안코自己가秘密히簡單安全히再發치안토록根治할수잇소
東京靑山北町
大阪市土佐堀
朝鮮京城本町
新富堂

氣分이조코 體毒一切를 除하는
毒掃丸
梅毒、淋疾、脂毒 ... 株式會社山崎帝國堂

遞試 第二種 第三種 の
「全科目を平明に說ける
絕好の獨學準備機關」
各冊 四百頁 空前の廉價 壹圓五拾錢
早稻田大學
電氣工學講義
顧問 早稻田大學敎授 工學博士 淺野應輔
監修 早稻田大學敎授 遞信省工務局長 稻田三之助
早稻田大學電氣工學科長 工學博士 山本忠興
科目及講師
工業數學 早大助敎授 帆足竹治
電氣理論
電氣磁氣 早大敎授 堤秀夫
電氣磁氣測定 早大助敎授 宮部宏
交流理論 電氣試驗所 工學博士 高津淸
電氣機械
直流機械 早大敎授 黑川兼三郞
同期機械 早大助敎授 廣田友義
變壓器及誘導電動機 早大敎授 川原田政太郞
整流子電動機 工學博士 山本勇
送電配電 早大助敎授 大隅菊次郞
火力發電所 早大助敎授 上田輝雄
水力發電所
水力學要綱 早工講師 前川幸一郞
水力原動機 早大敎授 工學博士 宗川良太郞
水力發電所 早大講師 後藤廣二
電氣鐵道 早大敎授 工學博士 松本容吉
電動機應用 早工講師 池谷武雄
電氣照明 早大助敎授 埴野一郞
電氣化學 早大敎授 上田大助
早工講師 山本五郞
早大助敎授 上田輝雄
早大助敎授 門倉則之
早大敎授 富井六造
通信工學
電話學 遞信技師 早大講師 大森丙
電信學 遞信技師 早大講師 池田武智
無線電信電話 遞信技師 早大講師 金原淳
科外講義 早大講師 工學博士 澁澤元治
申込金一切不要 學費至廉
▼菊版九ポイント横組
▼紙質優良印刷鮮明
▼挿畫圖表等數千頁
▼每月一回發行
▼全十二冊壹ケ年修了
見本進呈
東京牛込 早稻田大學出版部 發行
電話牛込三四五、三四六
振替東京一二三

赤色國際勞組大會에 卅七國四百名會集

三月十五日부터 露國莫斯科에서 開會

朝鮮, 蒙古서도 代表出席

적색(赤色)국제로동조합대회(勞働組合第四回大會)는 삼월십오일부터 『모스크바』에서 개최되엇는데 삼십칠 개국의 대표약 사백여명이 집합하얏는바 그중에 쏘베트는 대표가 륙십명이 참가하고 중국에서 이십명 일본에서 십륙명이 출석키로되엇스며 조선(朝鮮) 비률빈(比律賓) 몽고(蒙古)에서도 모다 대표가 파송되어잇는데 금번대회의 중요한 의제(議題)중에 금후(今後)의 대국주의(帝國主義)라는것이 잇서서 장래 제국주의전(帝國主義戰)이 발생할경우에 로동단톄(勞働團體)로서의 대책을 연구키로되어잇다 더라 (모스크바뎐보)

戰慄할 朝鮮人口減少

京畿에만 百分의 十五

日本人增加는 百分의 廿七

過去一年間의 統計

최근경기도령에서도사한바에의하면 작년십이월말현재 경기도내에는 조선사람의인구가모다일백륙십여만명밧게아니되어 재작년에비교하여보면 실로겨우일년동안에 백분지십오라는놀라운인구가 줄어들엇는데 그대신에일본인측을보면 역시 다만일년동안에 백분지이십칠이란 증가를보이어 실로놀라운 대조를보이고 잇는터인데 이제 경기도가이러할때에는 경기도보다 더가난한 백성이 만히사는 함경도나강원도나 평안도급 경상도등의각도는이로미루어알수잇다 더라

類別	戶數	人口
▲朝鮮人	三四八、二九九	一、六〇三、九九〇
▲日本人	三〇、七四四	一二一、七五八
▲中國人	一、八〇四	八、七三六
▲外國人	一三六	四三〇
計	三八〇、〇九九	一、九三四、九四八

備考 再昨年에比하면戶數四千三百二十五戶人口二萬四千五人이減少되엇는바增減率을보면左와갓다

◇朝鮮人百分之十五減
◇日本人百分之廿七增
◇外國人百分、廿八增

少年同盟에 들엇다고 校長이 生徒毆打

『소년동맹은불량자양성소』

◇同盟은 對策講究

지난흥일단천보통학교훈도모부(端川普通學校訓導?富)라는일본사람은 단천소년동맹위원인 강정록(姜?錄)군을불러다가 자긔집에 다려다노코 『너는학교에서 나아가서 무엇을하느냐』 고물음을 로진긔강군은 『소년동맹에서일합니다』 라고한즉 『소년동맹이라는것은 무엇을하는데인가』 물음으로 그는소년동맹이라고 하는것은 『소년단톄라』 한즉 그는 『불량자양성소』 라고뺨을치며 경찰서로 가자하매 강군은 『왜경찰서로가자하느냐 갈리유가잇스면가자』 한즉 그케는 또그대로 안치고 여러말로 질책하는지라 강군은 분한생각이 한이업스나 할수업시 집에돌아오든길에 소년동맹에들어가사실전말을발표하야 소년동맹에서는자못분개하야 마지아니하는동시 긴급히위원회를열고 질문위원을 선뎡하는동시에 사회뎍으로 이사실을폭로식히리라더라(단천)

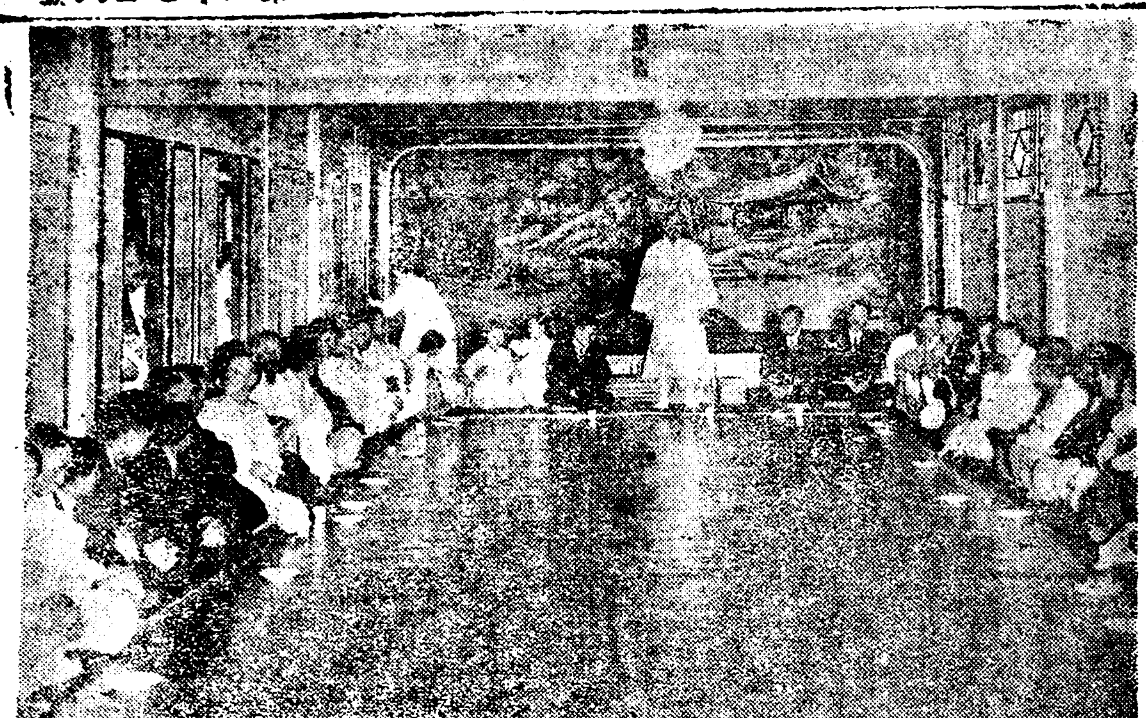

◇고창한씨초대회광경(긔사참조)

朝鮮週報發行

금후매주일간행

종교문예(文藝)학술(學術)방면을주중하야 사계에 만흔조예가잇는최영택(崔永澤)씨의주간으로발행하는 조선주보(朝鮮週報)는 지난십칠일에그 창간호(創刊號)를발행하엿는데 금후에도매주토요마다발행할예뎡이라더라

間島共産黨關聯으로 共黨員控訴遷延

간도공산당예심이 끗나자면

公判은五月中旬頃

간도공산당(間島共産黨)사건은방금오정예심판사(五井豫審判事)가 매일취됴하는중임으로 오는사월중순경에는 예심이 종결되리라함은 이미본보에 루차보도한바어니와 일편조선공산당(朝鮮共産黨)사건의 판결을불복하고 복심(覆審)에 공소(控訴)한 김약수(金若水)정운해(鄭雲海)등비명에대한 심리(審理)에 대하야서는 그동안 예심됴서(豫審調書)등의서류가 장순명(張順明)의상고(上告)로인하야 고등법원(高等法院)으로갓섯스나 장순명의 상고취하(上告取下)로 다시복심(覆審)으로넘어왓는데 복심에서는 아즉도 진긔공소인의심리를 시작하지못하얏다는바 그리유로서는 방금예심중에잇는간도공산당(間島共産黨)과 조선공산당의 련락이잇서서 부득이 조선공산당(朝鮮共産黨)의공판됴서와 예심됴서(豫審調書)를다시예심으로 보낸듯한데 이로써보면 진긔공소인의 심리는 간도공산당예심이 끗이나야 만될터임으로 결국공소인의 공판은 오월중순경에나 될터이라더라

『無産兒童教育에 全財産을 傾倒한다』

公立普通學校는資産잇는집子弟만

自手成家한돈十萬圓寄附한篤志家

大東學院과高昌漢氏

긔보=시내에 흐터저잇는 수백명 인력거부(人力車夫)들이 배호라야 배울곳이 업서 거리에서 방황하는 자긔들의 자질과또 일반무산아동 들을위하야대동학원(大東學院)이라는 보통학교뎡도의 교육긔관을 설립하고 수삼년 동안을피와땀의결뎡으로 근근히 경영하여오든중 최근에날으러 나날이심각하야가는 경제의 공황으로인하야 극도로경영이 곤난에빠저잇섯든바 시내가회동유지(嘉會洞有志) 고창한(高昌漢)씨가다액의금전을 긔부하게되어 대동학원의전도에는 적지안흔 서광이비치게되엇다함은긔보한바와갓거니와 진긔고창한씨의특지에감격한 대동학원유지회(大東學院維持會)에서는 십오일오후세시부터 시내서린동 명월관지뎜(瑞麟洞明月館支店)에서초대회(招待會)를개최하야 시내각인력거장(人力車場)의대표일백오십여명과 일반래빈을합하야 이백여명이회합한중에 대동학원장 김만수(大東學院長金萬壽)씨의경과보고와 일반래빈의 축사가잇슨다음 간단한만찬을함께하고 동여섯시경에 산회하얏는데 최후로 고창한씨는 다음과가튼테ㅡ블스피ㅡ치를 하엿더라

『나는 강원도(江原道) 출생으로서 삼십여세까지 한푼도업는 가난방이어서 녀름의홋바지 저고리를 겨울까지닙고 지냇스나 그후에악전고투하야 소하나마 현금의재산을모앗슴니다(中略) 현금의교육상태를보건대 공립보통학교는자산잇는집 자뎨를 위한긔관으로 무산자(無産者)의자질들은영구히공립학교에는들어가지를못하는형편임으로 본이무산인나는 금번에 나의자산을들어서 무산아동의교육긔관인 대동학원을경영케되엇스니 조곰것지무산아동의교양을위하야 분투코자합니다』

自家를 毁撤하고 二層校舍를新築

공비이만원을드리어서

전긔한바와가티 고창한(高昌漢)씨의 특지로 전도에광명을보게된 동대학원(大東學院)에서는 위선데일착수로 시내가회동(嘉會洞)에다 가공비 이만원을 들여서 새로히이층교사(二層校舍)를신축중이라더라

◇傳染病日誌

▲新患者八名
▲死亡者一名
▲全治二十八名
累計患者八百五十八名
死亡者總數七十一名
全治者總數二百十六名

中國國民政府에 日軍器密輸

大驚한警視廳大活動

犯人數名을續續逮捕

중국국민정부(國民政府)에다 수만종과 탄약을 밀수출하다가 발각테포된 사건이잇스니 최근에 동경경시텽에서는 관서방면의경찰당국과련락을취하야위선 ▲東京日暮里金杉一四三池田秀吉(四三)▲市谷富谷町一四上林虎雄(五三)▲淺草區上吉町二高留太郎(五三)▲住所不定加藤運之助(四七) 등의 여러명을 일제히검거하야 엄중히 취됴하는중인바 이밀수출단으로말하면 작년구월부터 삼십년식 보병총(三十年式步兵銃)이만자루와 탄환이십만발을 남경정부에 팔아넘긴것으로 그밧게도 각처에서 다수한총긔를 압수하엿다는데 상당히 대규모의 밀수출사건 이라더라

自働車體破壞로 乘客一名重傷

급히뎡거하다가

지난십이일 오전열한시경에 한 … 는차를뎍히뎡거하라다가 십수가되어 차데권면은 그만부서젓스며 탈하서 승객한명은 중상(重傷)을 당하엿는데 그는시내하서뎡(市內下西町)에잇는리소금(李昭金)(三五)이라더라(대구)

強竊盜五十七次 稀世大賊公判

강간미수까지세번

開城全市騷亂犯人

원적을시내합동(蛤洞)륙십삼번디에 두고현재개성군 송도면남산뎡(開城郡松都面南山町)에거주하는우상길(禹相吉)(三二)이란자는가위근래 조선에서는듯든강절도라할만한 자인데 대정십삼년삼월십일오전 한시에 개성군만월뎡(開城郡滿月町) 김민종(金敏鍾)의집에 침입하야 시계와및그외수십원의금품을절도한것을비롯하야 동사월이십구일오전까지 전후십칠건의 절도질을하야고 동년구월십일밤에동군고려뎡고수영(高壽永)의집에 침입하야 석도한개와 기타금품을절도한이후 항상그식도와 회중뎐등을 휴대하고이집 저집에침입하야 절도질을 여덟번이나하엿스며 그후십오년 일월이십구일오전두시에는 고려뎡박진옥(朴珍玉)의집에침입하야 진긔회중뎐등을 위협하고 금품을강탈한후 간음(姦淫)을강요하엿스나 거절을당하얏고 동군 북본뎡 김영운(同郡北本町金永允)의처 우음전(禹音全)의집에 침입하야 금품을 강탈 …

三月一日期한 檄文犯送局

十六日午前檢事局에

전북출생의림운규

긔보=삼월일일을 긔하야 모종의선전을하려고 다수한불온문서를 휴대하고 일본으로부터 시내에잠입하얏다가 경성헌병대원(京城憲兵隊員)에게 톄포되어 그동안시내 종로서에서 엄중한취됴를밧든 전북 정읍(全北井邑)출생의림운규(林雲奎)(三一)는 십륙일오전에 일건서류와 함께 경성디방법원검사국에송치되엇다더라

구쓰專門竊盜

사년징역

전과한자

인천부(仁川府)화뎡(花町)일번디륙호에사는 절도전과범(前過犯)으로 사개년징역을마치고 나온 김광순(金光淳)(三二)은 소화이년이월 이십오일 오후날곱시경에 시내화뎡(花町)일뎡목 어떤조선사람의집에 침입하야 구쓰한켜레를 절취하야가지고 무뎐질뎜(武田質店)에가서 화방뎡(花房町) 칠뎡목김명순(金明順)이라 가칭하고금이원에 뎐당한일이 잇섯는데 경찰서로부터 고물상(古物商)에 림검하야 장부를됴사하든중 입질물(入質物)로한단서를 어더 곳취됴한결과 진긔사실이 발각되엇다더라

싸게 팝니다 綢緞 布木 京城 東亞婦人商會

學生의 榮光日

梨花高普校

우등이세명

시내 뎡동(貞洞)에잇는 리화녀자 고등보통학교(梨花女子高等普通學校)에서는 십륙일오전열시부터 뎡동례배당(貞洞禮拜堂)에서 데십회졸업식을 거행하얏는데 금번졸업생은 전부삼십이명중에 우등생은김수임(金壽任)리달남(李達男)홍순옥(洪順玉)의세명이라더라

平壤正義女校

도합이십칠인

평양숭의녀학교에서는 지난십륙일 오전열시 평양서문밧교회당안에서 졸업식을 거행하얏는데 금번졸업생은 본과(本科)십륙인 보모과(保姆科)십일인 도합이십칠인인데 본과우등생서경애(徐敬愛)는 방금이십삼세의재원으로 본적이 전남순텬군순텬면옥천리(全南順天郡順天面玉川里)一四三인데 장차교원생활을 시작한다하며 최복진(崔福珍)(二一)은 역시동군동면동외리(東外里)가뎡적인데 역시교원생활을한다고한다

유치원사범과(幼稚園師範科)우등생김봉아(金鳳娥)(二○)는 본적안주군립석리(安州郡立石里)가뎡으로 들어간다하며 문병옥(文炳玉)(二○)은 본적이평양신후리(新後里)인데 장차교원이 된다더라

… 되엇슬뿐아니라 그외도 … 것이만히발각되엇다는데 … 아니한가하고 방금엄중취됴중이라더라(인천)

平壤崇惠校 四月四日開學

래년에는 校舍까지新築

긔보=일시폐지를결뎡하엿든 평양숭실학교에서는 지난십삼일 임원회를 개최하고 대리교장선뎡에관한일과 장차확장할일을 토의하엿는데 위선그간 학생측과 다소문뎨가되든일은 전부무됴건으로 학생전부를 복교케하기로하고 개학일자는 사월사일로뎡한후 임원개선도 하엿는데 명년에는 학교도신축하고 생도도더욱 모집하야 내용충실하게하며 모든설비를 크게확장한다더라(평양)

魚丕信氏銅像

이십일제막

『세부란스』병원교장으로 연희전문학교교장을겸하야 조선교육계에 은인이라고할만한 어비신(魚丕信)씨에대하야 『세부란스』의 학교의동창생들이 씨의공로를 영원히 긔념코자 동교교장에 씨의동상(銅像)을세우기로되엇는데 오는이십일 오후두시에 제막식(除幕式)을거행하리라더라

東京에大火

십오일 오후아홉시오분에 동경시외삼하도황목뎐(東京市外三河島荒木田)일천팔백륙십삼번디 연화회문옥이라고도하는 금천좌장(金川佐藏)연화제조공장(煙花製造工場)안의 서북편제품고(製品庫)가 돌연큰소리를내면서 폭발되고 계속하야 화약창고(火藥倉庫)와 연화옥창고(煙火玉倉庫)의 연화일천수백개가 련속뎍으로 폭발되어 제품공장 가공장(加工場) 화약창고(火藥倉庫) 조합실(調合室) 제품창고(製品倉庫) 주택사무소(住宅事務所)등아홉채와및 공장구외 주택세채를 전소하야 전괴(全壞)이호 반괴(半壞)나되엇는데 공장을 중심으로 일뎡이내의 부근주택은 폭음(爆音)과 디명(地鳴)과 진동(震動)으로인하야 류리창과장자벽의파괴된것이 천이백삼십호나되고 즉사자 한명에 중상자아홉이외에 다수한경상자를내엇다더라(동경뎐)

◇正誤=昭和三年三月十六日發行本紙第二千七百五號第二面의普校敎科書改正이란題下의山梨總督談이라함은事實相違임으로玆以正誤함

特製 梅毒丸 定價 特製二十日分一劑金三圓 十日分一劑金一圓五十錢
本劑는男女梅毒全治에靈藥으로多年累試驗하온바六〇六號注射로無効한時와十年以上된年久한梅毒과其他遺傳等에第一有効하며口中毒이無하야秘密治療에適當하며服用日로부터偉大한效力이有하고梅毒을撲滅하며永永拔根되여更不再發하는先服諸氏가公認하는바요本堂에서擔保하는靈藥이오

淋疾 靈効丸
一人完治用金二圓
本劑는男女淋疾에靈藥으로膀胱炎淋疾治渴尿道炎沙淋血淋冷淋急性淋慢性淋等에特히神効하야服用日로부터効力이偉大하야完全根治되는靈藥이오
(但地方에는代金引換酬應함)
本舖 京城鍾路二丁目鍾路里門越便 天恩堂大藥房 電話光化門一七三九番 一八七一番 振替京城一二七九番

榮光의道 七卷
三月十七日(土曜)낫부터大公開
▲大파라마운트社超特作品 監督하바드부무렌氏苦心大作品 主演베딕 부론손孃
이映畫야말노 藝術의極致! 散文的人生의運命을描寫한幻想劇이요 珠玉的詩篇 보시고자願하시든名畫가이제야나왓슴니다
공쥐팟쥐이야기 全十卷
朝鮮의童話로 아름다운영화! 재미잇는영화! 불상한콩쥐의 사랑스러운이영화는꿈의나라 詩의나라 童話의나라를描寫하는니 가볼만
▼월리암 폭스社特作 榮光의道 七卷 에ー맛가뷔오 孃 레스리후엔톤氏 共演
▼大파라마운트社特作 거짓말百中 八卷 로이스 윌손孃 포ー드 스디ー린구氏 共演
朝鮮劇場 電話光 一二八一

御卽位紀念大流行
御卽位紀念稻附 不景氣한農林界의救濟로一時라도速하게심어서利를보시요

紀念大特分讓 丹波栗 苗木
異正本場 丹波國氷上郡和田(栗酒家)本家 詳細說明書進呈 至急照會하시오
粹土衛生家의好評品

男女性具
女子用上製 一個七十錢
男子專用特製 六十錢
家庭子宮洗滌器 四圓
他社製品

性美堂 東京府東京市外 一番地

小粒仁丹 好評嘖々
●高貴藥 サフラン 을倍加 特製함
소金袋 十錢 三十錢 五十錢
口香料 消化劑 四種十寶包劑 仁丹 ポケット必携
仁丹型體溫計 仁丹のハミガキ 仁丹歯ブラシ

趙高藥 天一藥房 本舖 京城府 振替京城 電話 登錄

謝禮廣告
今般本人等의不遇의火災厄에對하야 僉位께서多大한金額으로써同情하야주시나感謝함을마지못하와一一히往訪의禮를缺하옵고敢히紙上으로써謝禮의意를表하나이다
僉位殿
新幕罹災者一同

蔬菜種子 草花
宇利商會
京城府黃金町三〇二 電話光化門九四六番 振替京城九八〇九番
營業案內無代進呈

大正博覽會賞牌受領 拓殖博覽會賞牌受領 朝鮮物產共進會賞牌受領
型錄無代進呈
朴德裕洋靴店
京城寬勳洞一六九番地 電話光化門一六八番
過去二十餘年에信用으로一層主義를徹底케하야品質로는最高級洋靴로諸賢의期待하심을滿足케하나이다

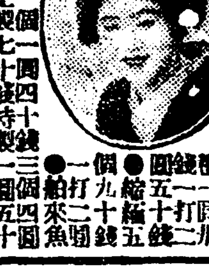

저마다 교문나서는재원
음악, 뎡구대장
각방면으로이름이잇는 개성호수돈학교의자랑
각녀학교졸업생을차저서 (十二)

송경(松京)의 승디(勝地)인 개성(開城)송악산밋에 든든한터를닷고 남북선으로 모혀드는 수만흔녀성들을 길너내는 호수돈(好壽敦)녀자고등보통학교의 금년도 졸업생은 사십명인데 그들의 방면은 다음과갓하며

上級學校 二三
就職 六
家庭 七
未定 四

그들중에는 음악과 문학에뛰어난 수재두사람과 뎡구로 천선녀자계에 패권을잡은 세선수가잇다 한다 이제먼저 여긔에소개하고저하는이는 현재악가 리 뎡희양이니 그는 성질이온량단아하고 텬부(天賦)한 이질에뜻을둔지사년이다 양이한번피아노의건반을울닐제 만장청중은 호흡을 죽여자는듯이 고요해지고 울으고 나리며 구비처넘기는가락에 넘울림꼬듯다가 양의손이 건반을떠나 고요히 몸을돌닐쌔에야 청중은 비로소자아에돌아가 열광뎍박수가 회장이문허질듯이나는것이니 이만하면 그의 흠출한 재질은 누구나능히헤아리기에 넉넉할것이다 그뿐아니라양은 바이올린과 하모니까에능란하여서 학과복습과 피아노를련습하는 여가에는 바이올린의가는선을 울리고 하모니까의 한곡조를 불매 그미묘또옹장함이 듯는사람을 도취케한다 그는졸업후 동경상야(上野)음악학교로가서 음악을 전문하려하엿스나 부득이한 사정으로인하야 품은뜻을 일우지못하고 원산엇던중등학교 음악교사로 취직케되엇다하며 압흐로 일층이방면에힘을써서 긔어히 성공의깃븜날을마지하기로 결심하엿다 한다 음악이 사람의귀를놀내는한편에 화려한몸쥐마한 가을시절을딸아 밝은붓끝고흔꼿을 배경하야 흰조희우에붓으로 수를노아 만흔사람의마음을 흔드는것이 꼿문학이니 여긔의 수재로는 우금옥(禹金玉)양을소개치아니치못할것이다

양이 일죽이 자긔의글을한번도 발표한바가 업섯스나 붓을잡어 생각을 얽그매 그유아한필치는 선생님의 칭찬과 교우의흠선을 일신에 모앗스며 동교학생청년회에서 발간하는 효중이란교우잡지에 글을실엇슬쌔 동모들의입에서 한업는 찬사가퍼어낫다 한다 양은졸업후에 일본내량(奈良)고등사범문학과에 입학하게되엇다한다 그리고 일천구백이십삼년도 전선녀자 뎡구(庭球)대회에 첫번출전을 하엿다가 참패를한동교는 이래 선수들진의기에 일층분발한결과 이십륙년도에 이르러 마츰내전선의패권을잡게되엇다 여긔에는 동교뎡구주장 김명옥(金明玉) 김덕량(金德亮) 부장림련순(林璉淳)세선수의 공이결단코 적다고하지못할것이다 정력과 긔교를조차 이리로저리로 옮겨다니든우승기가 호수돈 응접실에서녯날의영광과 새날의 융창을도도와 주고잇게된것이 오로지 그들의힘이라하여도 과언이 아닐것이다 졸업이박두한 그들은과거를 추억하며 한번만더 출전을하여 우승을 하엿스면 하는것이졸업전그들의일대소원이라한다 경성그라운드를비약튼 세양의 압길을살피매 김명옥양은 교문을나서는동시 잡엇든 락켓도주머니속에집히 숨겨두고 자애깁흔편모슬하에서 고요한 날을보내리라하며 김덕량양은 리화유치사범(梨花幼稚師範)으로 림양은경성약학교(京城藥學校)로가리라한다 또한 동교에는자수(刺繡)의재완 김덕진(金德鎭)녀사와 소프라노명가수 강순길(姜順吉)양이 금년에졸업을하게되엇다하며 김녀사의 자수는 본사주최 전조선녀학교 련합바사대회당시에도출품되어 일반관중의 칭찬을한업시밧엇고 강순길양의 독창은지금청중의 환영이 매우크려니와 장래에 호흥한성악가가될소질과희망이잇다하야 일반의긔대가크다한다(개성)

◇사진은 림련순, 김덕량, 우금옥(中)김명옥, 지뎡희양

시험과음식 (八)
몸이무겁고두통이나고졸니고 생각이안나는것은음식의관계
◇受驗生의注意할일

세타민C가부족한경우에는혈색을일코 모든피하(皮下)에 자색(紫色)반뎜(斑點)이나타나는것이올시다 그리고 전신의원긔가쇠퇴하야 참고일을 계속할수가업습니다 극단의경우에는 괴혈증(壞血症)이라 칭하는중한병까지걸리는수가잇스나 여긔에는병에대한 것을말하려 함이아닌고로 자세한말을 하지아니합니다 우에 말한것은 영양가(榮養價)의 다소에

관계 가업고다만세타민류(類)가부족한까닭으로생기는것이올시다 이것을피하는데는 야채류(野菜類) 실과곡류(穀類) 등을 뎍당하게먹어야할것입니다 더분질(澱粉質)이나 흔당류(糖類)를 극단으로 곱식 밧게는먹지안는 경우에는산독증(酸毒症)을일으키는 일이잇습니다 산소가 부족하면산화작용(酸化作用)이 충분히되지못함으로 사람에게 영양을줄음식이 도리어독(毒)을공급하는 데지나지못하게되고 말기도 합니다

무긔염분(無機鹽分)(즉 鐵, 칼쉬움燐酸鹽等)이나 수분이부족하여도 뎍당하게생리작용을진행할수는업습니다 곡류(穀類)를 정백(精白)하면세타민을일흘뿐만아니라 린염(燐鹽)또는 염분(鹽分)을 일허버리는것이올시다

실과 능히할수잇는대로 껍질채로 생선은할수잇는대로 생채로먹는습관을기지는것이좃습니다 더구나 아이들에게는자양분만먹이면좃타고생각하고 농후한음식만을 먹이는이도만흐나 이것은 대단히해로운일이요 항상뎍당한 수분을주어야할것을 이저버려서는 안됩니다 염분(鹽分)이나수분 문뎨에 대하야는비교뎍자미잇는이야기가 만히잇지마는 여긔에는략(略)하고맙니다 하여간 사람의몸안에잇는모든화학작용이염분이나수분의도움을밧지안는것은 업다고 생각하여도좃습니다 그다음에는아이들에게일뎡한규측뎍시간이업시 음식을 함부로먹는습관을 업게할것이니 이것은부모된이가주의하야절대로피할노릇이올시다 아이들이 무엇을먹으려고하는쌔마다멍혀노코 군것질을식히면 충분히

소화 되우가업는것으로 먹은것은리상분해(異常分解)에빠지기쉽고그뿐치안라하여도 위장에해하야무리(無理)를하게되는고로위장을약하게합니다 군것질을 만히하는아이는대개 유쾌한 긔분을가지지안습니다 조금만닷처면 곳울고떼쓰고하는아이들에게군것질하는습관을업시하면판판다른 아이가됩니다 그럼으로 위장을여빠르쉬이게하기위하야시간을뎡하고 음식을 먹여야할것입니다 이것은아이들에게분문데의아니라기타정신작용에도 크게 관계가되는것이올시다

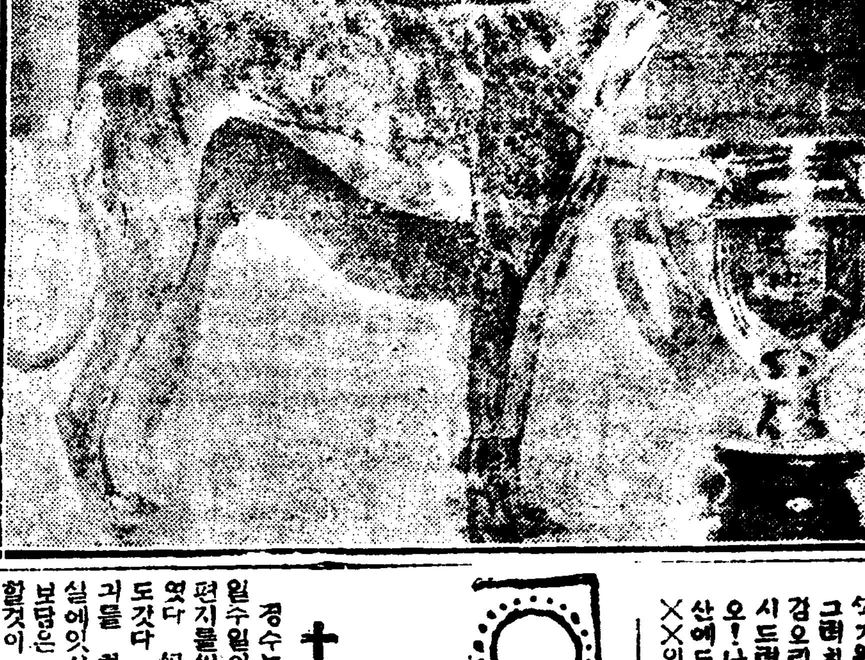

童話 토끼의꾀 (一)
朴弘濟

녯날에도 오랜녯날 이엇습니다 따뜻한 봄바람부는 봄날이엇습니다 엇던숩헤그중에도 좋흔나무우에 까마귀가 갓난새기를 다리고 먹을것을주는때 이엇습니다 이까마귀는 색기가다섯마리가남어 잇섯습니다 처음에는여 다섯마리만 잇섯습니다 이까마귀는 날마다날마다 귀여운새기들을두고 날마다날마다 재미잇는 날을보내며 잇섯습니다 이런 화락(和樂)한날이 잇섯는데 그미웁고얄밉고 무서운호랑이가늘- 그곳을지나가면서 그새기를보고 침만생키고 지난일이 여러번여러번 잇섯습니다 하로는 이까마귀어미가 어데갓다가 먹을것을물어가지고 새기에게먹이고 잇슬때에 호랑이가 이것을 보고서 어슬렁어슬렁 그곳으로! 거러나왓습니다 이까마귀에잇는 나무압 까지와서 까마귀를 치여다 보면서『여보! 까마귀양반!』하고 불넛습니다 까마귀는 새기들의 재롱을보며 잇슬쌔에 알에서누가 불느는기척이 잇슴으로! 알에를내려다 보왓습니다 호랑이가 와서잇는고로 깜짝놀낫습니다 그러나 왜이곳에왓는지 매우궁금하여서『왜!불느시요?』하고 무르니 호랑이는『다름이아니라 내가요 새봄바람에 취하여서곤히자다가 밥을못먹어서 배가곱하와서보니 그위에 당신색기가잇는것가트니 좀주시요?』하엿습니다 까마귀는 깜짝놀나서『그게무슨 말슴이요?』하엿습니다 호랑이는『그새기를날달나는말이요? 안주면은 나는그위로 올나가서 다- 잡아 먹을터이니 가? 여런말말고 한마리만내려보내시요』하니 까마귀가생각하면 기가맥히나 다잡혀먹이는것보담도 한마리만 죽이는게차라리 낫호리라고 그중에한마리를 집어올려서 떨어트렷습니다 호랑이는『이게웬떡이냐?』하고먹으면서 감니다 까마귀는 이것을보며 한숨만쉬엇을뿐이엇습니다 그러나 먹으며가는것을 할수업섯습니다 슬퍼할뿐이엇습니다 호랑이는 의기가양양하야 처음로드러갓습니다 까마귀는 할수업시 남은새기를다리고 지냇습니다 하로는 또호랑이란놈이와서『애까마귀야! 하나더다구』하니『까마귀』는 귀가멍멍하여 압말도못하고 잇노라닛가『안주겟단말이지 그러면내가 올너가서 다-잡어먹겟다』하니 까마귀는 겁(怯)이나서 다-죽이는니보다 하나죽이는것이 나으리라생각하고 한마리를 또떤저주엇습니다 호랑이는 또바다들고먹으며 갓습니다 다섯마리 남은데서 두마리는 가고 세마리만 다리고 사는데 몃칠지나 호랑이가 또와서달나하야 또주엇습니다 그리고까마귀는 색기단두마리를다리고 어서어서키우려고 정성것길으기로 결심햇습니다 그러다가도 세마리의 새기 생각이나면고만목을놋코웁니다 어떤날 톡기한마리가 굴속에서 자다가 깨여보니 나무에서까마귀가 앗앗하며울고 잇는소리가 들니엇습니다『요게! 무슨 일이낫나?』하면서 톡톡뛰여 이나무까지와서 우는까마귀를 처다보며『애! 까마귀야! 왜우니?』응!하고친절히 물엇습니다 까마귀는 울다웃치며!『나는새기를 너아다싶히 다섯이엇는데 호랑이라는놈이 안주면 올너와서 잡어먹겟다고하야 하나식하나식주어 두마리만남엇습니다 그래서 이두마리만남어서 이것을 불안하게지내고잇습니다』

『무학재』의봄……(一)
新春隨想
崔承一

봄이옵니다 洞里집뒤론은이-곰팽이가 손감투를쓰고 구덕이가웅질웅질한 초가집판장에기대서서 담배를피우고 東南으로얼굴을 기우리고잇는그의얼골에 봄이옵니다 이리하야그의주름살진얼골-주름살속에 봄-볏이 기어듭니다 그러고 보이지안는듯-업는한가닥의주름살이 또다시그의얼골에서 발견이됩니다

○

비와눈이 거둔후에 봄볏이 하도 쌔글쌔글쏘키에 쏫은머럿고 입히나기는아즉도 아득하지만은 겨울에서 한거름-아 발이푹푹빠지고 까치집가티 農民會의옹-산비탈에다가 建物만우두머니 지어노코-金五六圓-七八圓을바다먹는金鷄洞을中心으로한 이쪽저쪽산비탈에지어노흔집에도 봄볏은쌔글쌔글쏠듯합니다 나의그림자는 그리하야나의거름-나의그림자는 이봄볏을 딸아서 그끌작구니를 지니는것입니다 仁旺山밋-獨立門압 우리집영뎅이를 거닐다가 하도그-아니 보기가조코그윽하고 閑寂하고 잔듸밧과솔나무가잇고 어름풀린시내가잇고 果樹가잇고 거긔다가 봄볏이쌔글쌔글 쏘코그러고인난데업는碑石이 에그리로발길을옴기어 碑石을 니로되 녯날에어느將軍의頌德碑인데 커-이마가러커-볼너나는獨立門과 아마도무슨因緣이잇슬법하야 어루만지면서눈을갓가히대이고 듸려다볼케그압-우롬에서 빨래를주물르든 젊은 日本안악네가『요보-안돼-나가요-』『スキヤキ』남비를쏘개는듯한鋭聲으로 호령이나리기에『남자이엇드면 頸子라도하겟구면』치지라 도외하고그안을듸려다보니 네모가반듯한西面이 유리창이달린廊下에 좌이여 뉘 莊인듯한日本집 의채가 라 되오 의안해나뭇 집 종에이고 종용히안커잇습되다

C

동커고리바랑에 멘머장이로 -내발길은봄볏을딸아 무학재를향하야 올다갑니다 여긔는 내날연金鷄洞-지금은『眼底洞』이올시다『봄볏은 종용합니다 平和스럽습니다 女性的

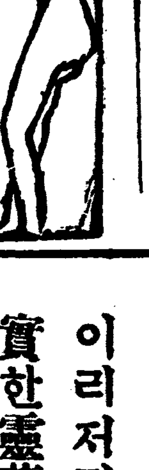

◇世界唯一의競走犬(米國)

詩歌

고요한村
孤風

고요한村-그곳에黃昏될제
물동이이고가는건넌집處女
궁둥셋하며
들에갓다오는뒷집총각
미나리타령하네
우마융할머니
쏘무랑 쏘무랑
재넘을제
뒷동산뻐국이
눈물흘리고
눈물흘리노라
산넘어가는해
방긋이우슬제
바에안즌나는
누가궁거워

봄오는새면
慧星

헐버슨이몸에모진매주던
겨울날찬바람은
그어데가고요
맛뜻한사랑실은
한숨기希望에봄수레가
어케도오날에도
차저옵니다

불타는가슴
李東秀

해마다한차례식
이봄이차저올쌔면
서름에북바처서
울음울어마압도
한만흔눈 鮮血울우슴과밧구며
거츠러운이東山이
永遠히봄맛는
우숨에내樂園이되엇스면!
아아
업흘버리고바다물쏫-드리켜
하날옷까지 확-
생어나면 시원할가?
靑春에불타는이가슴!
그러치안흐면주먹을들고
영웅한번힘것소드려나볼가?
불타는靑春의 네가슴!

색리고십다
城津 漂星

이동산에녯님이색리고간
옷씨는싹을듯쳣스며
새로운주인을맛나
일흠도몰을옷들이우승우서
春氣가넘을건만
녯님이두고간
××의옷씨는업서라
그러면새主人의손에
썩기원슬가?
그러치안흐면
검오리들어
시드럿닭나버렷슬가?
오! 나는쌋리고십다
산에도 들에도
××의옷씨에취하야
××의옷씨에취하야

病床雜感
洪曉民

藝術이란 어느때든지 두가지의潮流를뒤우게한다 卽하나는 創造, 創作, 또하나는 捏造(模倣)이두가지다 그런데創作과 模倣이 어느點이 되느냐 하는것은 文藝上 乃至藝術上에論議되는것이다 俗學的이나 俗論的으로는하나는 前人未造의自己獨創의것을創造 또는創作이라하고 또前人의것을본떠서 만드러논것을捏造 模倣이라고한다 그러나 果然이러한平凡한 凡俗的의것으로解決될수잇슬가 만약에 이곳에王羲之에筆跡가 도覽(石碑)가잇다면 그러면 王羲之는創作이고臨帖은模倣일가 이러한것은勿論 地方과時代가다르니고 말할것이다

그런데 내가이말을하고자하는것은 古代藝術이엇더코 近代藝術이엇더고하는것을말하고자하는것이아니다 다만現今에 酒酒히흐르는 所謂文藝理論이 다 내가 엿대것洗禮을작한것도 이때문이다 이말을쓰면나더러反動作家다고할는지몰으나 羅, 麗朝의藝術은우리가볼만한것이 만흐되 李朝藝術이란볼것이업는것과가티 現今에酒酒이흐르는 文藝理論이作品上에는何等의影響이업시 文藝理論만춤을추며로춘다 結局이것은 무엇이냐하면 日本의惠澤이다 藝術同盟, 數만흔理論生産家들에게서나오는 巨可曰否의文藝理論이다 日老論日少論日南人日北人等의黨派朱學論難이나 무엇이다르랴 捏造藝術家!이 文藝理論家!이指導分子!먼저 人格을다거라 直譯的一手販賣家들이沒落을하면서도 指導云云을할는지

月前東京잇는L君에게서片紙가왓다 그것은이곳에소개할것은못되나 그에게서 드러잇는것을나는읽엇다 階級的良心이라는것이 速話에잇서서 동이닷지안케 엇도자미업는것이지마는 階級的良心이라고하는데싸지잇서서는 L君은무엇을보앗든지함부로써다 良心이라는것이都大體 如何한形態 如何한輪廓을가지고잇는것인지나는알수업다 良心이라는것을 解剖해본다면結局이것도그時代地方의環境에依하야事物에對한道德觀念에 不過한것이다 만약에이곳에만약貧窮한者가잇서서 헐벗고굼은옷헤그가××질을하엿다하면 그들가 에게良心이업는者라하리라 그러나그가××질한것은 富裕한×××이쌔여잇고×××가그물건을ㄱ고그가집을만하게되엿스니그것은무엇이라할가 物件이잇서어가지고 도식히고倉庫에너허썩키기도하고火炎에살너버려도現在××에서는 良心上 ×××는다 그러면L君의階級的良心이라는것도생각할餘地가잇다 全階級을爲하는行動이아닌以上 階級的良心이라는文學濫用 迷言濫用은自己의派閥主義를固守하는줄아는在來의新中間派의形態에지나지안는다 ……

大衆的××를無視하고, 現實을옥으려보고『헤게모니』를云云하는것은마치佛蘭西가歐洲의覇權을잡으려든엽찡난봉이다

一九二八、三、二

新刊紹介

◇白熊(第二號)文藝雜誌 마음(萬用曆)(詩, 朴芽枝)其他隨筆, 評論, 小說 品等定價二十錢郵稅二錢發行所 公州郡公州邑常盤町一白熊社

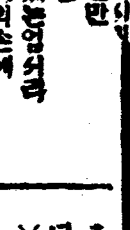

새세상사람들
柳葉作 李用雨畵

十七의七 (一五三)

경수는 평양으로 돌아온지 일수일이 지나도록 태호에게 편지를쓰서 부칠생각을 안하엿다 꼭태호의입에 쌔잔것도갓다 태호가전일보담은 자긔를 하대하는듯도십흐며 사실에잇서서도 자긔의몸이전일보담은 태호로인연하야 자랑할것이 업서진것도갓하야 생각할스록 태호가 과도치안흔정도에서 원망스럽고 미웟다 그러나 엇지할수업는 터이엇슴으로 그대로둘너 날을보내고잇섯다

경수가자긔집에 돌아온지열흘되는날에 태호의부친의부음(訃音)을듯게되엇다 이소식을 들은경수는 그동안다소간이라도태호를의심한것을 뉘웃첫다 그극경수는벌어나서 조상편지를 시뒤여가서 조상뿐만아니라 다일처호상범절을밧들고십흔생각가지낫다 그러나그는마음뿐이오실행키어려운일이엇슴으로 경수는조던(弔電)과조상하는편지를써서붓치엇다 그리고부녹이하야 자긔의떠나오는때에도전별치못한 태호의사정을리해하고 자긔의그동안 편지못한사과까지하게되엇다

× × ×

태호가 경수의편지를밧게되기는장식이뭇나는 그잇튼날이엇다 태호는편지를읽고나서마음에걸니는 몃몃구절이잇섯다 『처가이미 이리되고보니이상에장식에나아가참여치못함을 생각하오니 의도리를 다하지 못한죄는 한방울에 엇게되엿습니다』 태호는 이구절을 익으면서는 자긔도성목케를 지날쌔에그 안해되는 귀원과가티모든가족들의조상물엇서 빗게될쌔에자긔의량심상물안한웃가든 그리하야일찍이다시 의식을셔홀녀행하게되는 불쾌를다시되푸리하엿다 또이러한 구절이잇섯다

『맛당이 나아가참여하지아니할수업는이러한때에 농이케가 나아가참여치못하게된케의위디를 다시한번울고십헛슴니다 부디보중하시오며 그유난스러운 우선마음에행여나 넘우지나치시는일이나업스시기를못축호로비나니다』

태호는이편지를읽고나서미안하다고생각해 버리고말기는넘우도불행한 경수들마음으로도동정하게되엇다

태호는 이쌔부터조금도몸이 한가로울새업시조상객등을마지하게되엇다 먼곳으로부터온손들은몃칠식은례상으로묵어가면서자긔네들로도 충심으로하는말들이나 태호에게는 듯기실흔말들이만핫다 혹은 이케는그만마음잡고떠안는원을잘보라는등 혹은드르니일본가서 자근사람(妾)을엇엇단 말이잇스니 사실이거든쏘이건집안에 화근이될것이니일촉이 단념하는것이조흐니라는등혹은 빈천지교는불가망이오조강지처는불하당이라 (貧賤之交不可忘 糟糠之妻不下堂)대데가굴너서는 모든일이실수가업는법이니 안해를존중하여라이라는등 태호는실로이모든충고들을들을쌔마다 그말하는그네들이귀인경이 하나도업서보엿다 태호는그동안얼마큼자긔의소문이 넓니퍼진지를알게되는동시에 모든세상사람들이자긔의생활을 간섭하려고하는 그네들이퍽도번접스럽고어리석어보이엿다 그리하야 그네들의 충고는 태호의게 반대방면의 결과를가지게 하엿다 『유치한 세상의 평판을 두려워서 나의할바일을 하지못한다는것은 어리석은일이다 세상은 세상이오나는나다 세상이 나의생명을 보증할수업는그만콤 나의생활을 좌우할수도업는것이다』 태호는 세상에대한 불평으로 인한 반항이 그의모든행동을 지배하게되엇다 태호는 대담하여젓다 경수를 다려오기로 결심하엿다

天氣豫報

溫度	比較
十六日正午四五、五	十五日最低二五、二

曇

美容을奪하고 命을亡케하는 子宮病血의道
이리저리주저치말고效果의確實한靈藥中將湯으로輕症인쌔에徹底的으로治療하십시요

子宮病은心身의深刻한苦痛을주는무서운病이외다、이病의걸인婦人은速히治療치아니하면、一生을맛치는重症에陷하야悲慘한不幸을當케됩니다

子宮病의血道原因은
普通病毒의感染을受하야發生되는이最多하고、또冷込、月經時의不攝生、月經前後의感冒、無理한勞働産後不注意流産早産後特히만코、其他病으로發生되는것이原因입니다子宮은非常히微妙한動作이잇서가장大切한곳이라한번子宮의故障이生하면全體에밋친니다第一

이病에걸이면
下腹痛또는勞困하며、계속하야으슬으슬惡寒이나고熱이發하야內股로부터腰部까지 쌍기는痛症이생기는同時에小便이자조몰것갓흥면、서도잘나오지안케됨니다、처음에는稀薄한놀이흐르듯하다가、漸漸진한白帶下가나오며엇던쌔에는混한血膿이나옴니다이것을그냥누시면、漸漸더흐르고、月經時에下腹이뎡기며

幼力無比의良藥
中將湯은多年의經驗과實驗으로에對하야合理的으로漸衝한것으로婦人藥의最高權威로外東西洋研究의研究를加하야婦人病治療에貢獻을以하고、世界에서愛用하시고賞讚을밧사오며、또産科婦人科의諸大醫도子宮病血의道産前産後等婦人病에가장良藥으로推奬되는効力無比의信用잇는良藥입니다、이中將湯은此等婦人病을治療하고、血液의循環이잘되야活潑하고身體의抵抗力이强하야全身의機能을다하고體內의毒素를排泄하야根本的으로身體를健康케합니다、故로常用者는늑지안코恒常젊은대로잇습니다、

産前産後
姙娠은生理的이니病은아니나姙娠한지二三個月이되면惡阻가생기여時時로頭痛과嘔吐키와身體에倦怠症이生합니다、이惡阻가甚하면몸을保키어려우며七八個月이되면全身의浮腫이생기며危險한故로몸을차지안케中將湯을不忘하시고服用하시요、中將湯을服用하시면姙娠中의疾病을未然의防止가되야、安樂히解産케되며生한아희는튼튼합니다、産後에服用하시면후산이速하며元氣가튼튼하야、産兒와아희가다安全케됨니다、

痛症이生합니다、手足이冷하고、頭痛肢暈이나며、肩臂痛、또는神經過敏하야怒키를잘하며便秘하야消化不良으로食慾이減退되며、身體는衰弱하야、顏面은蒼白하고、氣力이衰하야、꼿갓흔美人이라도날마다姿態가變하야、女子된義務를할수업게됩니다、또는不感性이되야、不姙性은勿論夫婦의和合은破壞되야何等의樂이업시、一生을말할수업는苦悶으로지내는이무서운子宮病은

早速治療
치아니면안됩니다必코急慢할것이아닙니다、그러나婦人은수집어서이러한것을他人의게開說키를붓그려워서、他人몰내惱悶하며、또는頭痛肢暈과下腹內股의附物이라고……苦痛을그냥참고잇는것이며또雖된小便은女子는누구던지엉기며말흔것을女子의附物이라고……苦痛을그냥참고바려두워病勢를助長하야身體의破滅을當코마는일이적지안습니다、

말할수업는깃븜
月이되면全身의浮腫이생기며危險한故로……子宮病血의道가治療되고아희를낫는깃봄말할수업는깃븜 夫婦의愛가復活되는것붐等은中將湯을愛用者가아니고서는맛볼수업스며健康保全과家庭平和를爲하야愛用키를권고합세다。

中將湯의定價는三日分五十錢七日分一圓十五日分二圓廿三日分三圓四十日分五圓八十五日分十圓으로全國藥店에잇습니다(加减藥은十二日分二圓)品切인時에는、本舖에本舖는東京市日本橋區通四丁目津村順天堂(振替東京六〇八)또는大阪市南區長堀橋筋一丁目津村順天堂支店(振替大阪四五六)

小兒의病氣에는童丸이第一

感冒其他熱이나며頭痛과惡寒이잇거든
重症되기前에速히저울표인
ヘブリン丸
헤부링환
과연버에는 감긔의神

大阪北濱 參天堂株式會社

기침이라면 감긔의기침 괴로운천식 小兒의百日咳 모든것에速治
參天セキ藥
十回分十五錢・廿四回分壹圓
各地藥店에有함
參天堂株式會社 大阪北濱

003161

電話開設豫定地 十六個所內定
今年度第一期計劃

遞信局에서는昭和三年度遞信整備計劃에依하야電話交換開始豫定地設備를하기爲하야過般來諸般에依한交換未開設의朝鮮內各都市에就하야其都市의實情及發展狀況等을實地調査中인바第一期交換開始豫定地로는左의十六個所를選定하고年度更新을期하야計劃을進行中이라더라

▲黃海道 金川 瓮津
▲江原道 高城 三陟 江口 橫城
▲平北道 滿浦鎭
▲平南道 价川
▲全北道 資登 錦山
▲全南道 寶城
▲慶北道 倭舘 淸道 慶山
▲慶南道 泄永 陜川

筏橋自由勞組 定期總會 重要事項決議

全南筏橋合同勞働組合에서는去十一日午前十一時에當地魚市場에서定期總會를開催하엿는데二百五十餘名의組合員及傍聽客三百餘名과順天其他各處로부터온社會團體代表가參席하야李璿根氏의司會下에庶務部委員曹秉鎬君의經過報告와財務部委員吳正煥君의會計報告가잇슨後에委員改選에들어가銓衡委員으로李淳鉉吳興祚高基鉉裵販珠四氏를銓衡케한結果新任委員十六名이被選되엇는데新任委員의氏名과決議事項은左와如하다더라(筏橋)

◇執行委員
▲委員長李璿根▲庶務部羅正綸高基鉉▲財務部吳正順李淳鎬▲爭議部金泰永吳興祚金羅成▲教養部徐東植張基云▲救濟部金永根金允五▲調查部金汝日裵販珠金晶劉大元

◇決議事項
一、言論集會出版結社에自由를獲得할것
一、冤罪及不當檢束에對하야는政府에서倍償하도록할것
一、產業政策에朝鮮人本位로할것
一、八時間勞働制를確立할것
一、失業者를徹底히保護할것
一、罷業權을確立할것
一、鮮日人俸給差別을撤廢할것
一、賃銀最少限度에關한件
一、廿歲未滿男女의夜業及有害危險作業을撤廢할것
一、幼年勞働禁止及十八歲以下의少年男女의六時間勞働制를確立할것
一、無產幼年兒童을無料施療케할것
一、封建的思想과迷信倫理的差別等을打破할것
一、人身賣買制度를撤廢할것
一、早婚及強制結婚의慣習을撤廢할것
一、各學校敎授에朝鮮語使用과朝鮮史科를編纂케할것
一、民族的單一黨結成을促進식힐것
一、本組織靑年을組織化식히는同時에單一青年同盟結成을促進토록할것
一、小作農民의小作權을保障하고惡地主及資本階의無理搾取함을監視하는同時에小作料는四割以下로實行케할것
一、在滿同胞擁護同盟을支持할것
一、三總及新幹大會를禁止하는警察의無理橫暴함을彈劾할것
一、渡日勞働者阻止에反對할것
一、自體敎養에注力할것
一、新安學校와金陵學院을廢鎖식힘에抗爭할것
一、道路工事請負를本組合에서關得할것
一、實行方法은委員會에一任할것

城津臨溟青年 執行委員會

咸北城津郡鶴中面臨溟靑年會에서는去十日午後八時부터執行委員會를開催하고議長朴洛燮氏司會로左記事項을決議하고同十時頃에閉會하엿다더라(城津)

◇討議事項
一、婦女夜學講習所繼續與否의件(保留)
一、紀念寫眞撮影의件
一、執行委員補缺의件 文尙禹 李鍾丸 李利燮三氏를選擧하고崔重川氏의辭任을受理하다
一、婦女講習所修了式에關한件 三月十一日午後八時에同講習所內에서擧行하기로함

衡平社 慶南各部 代表者大會

晋州馬山釜山三衡平支社主催로爲先慶尙南北道를局限한衡平運動의統一과發展을爲하야馬山에서衡平社各郡代表者大會를開催코저準備中이라함은旣報하엿거니와豫定日인지난十三日午前十二時부터當地通西樓에서慶南二十四郡代表六十四名의出席으로衡平社慶南各部代表者大會를開하고臨時議長姜相鎬氏의趣旨說明兼大會準備經過報告와書記李明錄氏의出席代表者點名이잇슨後重要討議事項에들어가左와如히決議하고同午後一時에閉會하엿다더라(馬山)

◇決議事項
一、慶尙南北道衡平運動統一에關한件
一、慶尙南北道衡平運動統一大會를開催키로하고同南北統一大會에關한交涉及準備委員으로李聖順吳相鎬朴有善劉和辯孫益三五氏를選定함
一、慶尙南北衡平運動統一大會日字及場所에關한件
大會日字는衡平社創立紀念日인來四月二十五日로定하고場所는準備委員會에서追後發表키로함
一、衡平社中央總本部某幹部員의不正行爲에關한件(保留)

靈青法聖支部 二回定期大會

全南靈光郡法聖浦에잇는靈光青年同盟法聖支部에서는지난十一日午後五時에委員長南宮杖氏의司會下에該支部第二回定期大會를開하고臨時執行部選擧로南宮效、金衡錫兩氏가被選된後左記와가티議事를進行하고同午後六時半에閉會하엿다더라(靈光)

◇決議事項
一、一九二七年度決算報告
一、豫算案通過
一、任員改選
一、同盟代議員改選

◇新任委員及代議員
委員長南宮效 委員羅桓文氏外九人 同盟代議員崔濟種外十三人

衡平青年 慶南道聯盟 發起會

從來分散되어잇든衡平青年運動을統一하고그力量을集中하야衡平青年의特殊的使命을達成코저함에는그의機關으로爲先衡平青年道聯盟組織이必要하다함을切感한釜山、馬山、昌原、金海、密陽、晋州、統營、泗川、山淸、東萊十個衡平青年團體代表二十二名은지난十三日午後三時半에當地石町碧松旅館에會合하야衡平青年慶南道聯盟發起會를開催하고臨時議長朴性和氏司會下에慶南道聯盟創立할것을滿場一致로決議하고同聯盟創立準備委員中常務委員으로朴九俊 朴性和 李命錄 李顯守 金平五氏를選定한後同五時에閉會하엿다더라(馬山)

馬山勞働會 創立五週紀念

過去馬山勞働運動界에서嚴然히先驅的行爲와指導的任務를行하야면서外的으로는特權階級과有產階級의鬪爭史를가지든現馬山勞働會에서는지난十三日午後八時에當地石町會館內에서吳學允氏司會下에式辭를비롯하야林海氏의沿革報告와他方으로부터온祝電朗讀이잇스며니어來賓中金宗信氏의祝辭와會員들의感想談이잇슨後同九時에萬歲三唱으로閉式하고一同은同席에서若干酒肴의饗應과味津津한餘興으로하로밤의歡樂을누리고散會하엿다더라(馬山)

釜山青年同盟 講演會準備

來三月十八日午後二時에釜山青年同盟에서는新春講演大會를同會館에서開催한다는데演士와演題는如左하다더라(釜山)

氏名	演題
李康熙	鬪爭과平和
金鳳翰	運命의否定
任顯吉	釜山은十年感想
朴潤稙	푸로靑年의使命
金七星	未定
李舜景	未定
尹顯斗	未定

馬山少年同盟 執行委員會

馬山少年同盟에서는去十二日午後三時부터當地萬町金炯潤家에서執行委員會를開하고金炯潤君司會下에左記事項을決議하고同四時半에閉會하엿다더라(馬山)

◇決議事項
一、歌劇會에關한件
來月十七日壽座에서開催할것
一、少年團體統計表에關한件
慶南少年團體統計表를三月以內로完成케할것
一、同盟員年齡에關한件
少年同盟員의年齡은滿十六歲로斷行하되十七歲부터二十歲까지의特別會員을둘것
一、臨時大會에關한件
三月十四日에臨時大會를開催할것

青北教育協會 定期總會

北靑의北部德城泥谷三面各私立學校로서組織된靑北敎育協會에서는去初四日星岱面事務所會議室에서劉秉茲氏司會로定期總會를開催하고左記事項을決議하엿다더라

◇決議事項
一、學校本位를個人本位로할것
一、會費募集의件
一、四月中三校에大會開催할것
一、入會金은十錢式

◇任員 會長張錫喜 副會長劉秉茲 書記金弼善 執行委員高敞鎬 崔浩鉉 高敏煥 趙錫虔 趙斗弘 李呂 李炫

唐津青年同盟 執行委員會

[illegible] 外二人(三氏)

唐津青年同盟에서는去月十一日에執行委員會를同會館에서開하려다가警察의禁止로開會치못하엿든바第二回執行委員會를開催하고議長洪鍾喆君의司會下에庶務部李忠稙君의經過報告가잇슨後各地支部設置承認要求와規約修正과次期大會等의重要事項을決議하엿는데其他事項은如左하다더라(唐津)

◇討議
一、加盟員審查의件
一、支部設置承認의件
一、大會日字決定의件
一、定期大會는次期執行委員會外지保留하기로하다
一、大會出席代議員比率規定의件
支部盟員五人에對하야一人을選出케하다
一、講議開催의件
一、次期執行委員會에講議會를開催하되問題는各自隨意로하기로하다

仁川府學校費 評議員會

昭和三年度仁川府學校費歲入出豫算에關하야지난十二日午後四時부터仁川府廳樓上에서評議員會를開하고審議한結果當日에一讀會를마치고十四日午後三時十分부터繼續開會한後歲出經常部第二讀會를始作하엿는데第三款普通學校費第二項旅費中學視察旅費原案百五十圓을五百圓으로追增하자는金相勳氏의提議가잇섯스나結局可否採決에依하야否決되고同款第六項雜費中運動費八十圓이든것을二百圓으로增加하자는朱命基氏의提議로畢竟修正되엇스며歲出臨時部普通學校費第一項設備費中實習地設備費一千六百七十圓에對하야金相勳、李裕寬兩氏는仁川은農業地가아님으로農業의實習을할必要가업슬뿐아니라어學科에弊害가된다는理由로絶對反對하는同時에此를削除하자고主張하고張錫佑氏는此에對하야卒業後上級學校로가는者는足히말할것도업거니와大概는實際勞力으로써前途를開拓할생각은毫無하고다만幾月에지나지못하는俸給을希望할뿐인즉卒業生의數爻가逐年增加하는今日에그들의希望대로一一히就職을要求케될지니크게考慮할必要가잇스며同時에勞力으로써生活을圖하는觀念을與할必要가잇다는說明과原案贊成說이잇자李宗永李東晴兩氏도또한此에贊同되엇다그러나贊否說이圓滿不一하야長時間을經한後橫田議長은暫時休會를宣言하고桑田校長으로하야금實習地의必要를說明케한바同校長은知識方面으로만偏傾하고實行力을養成치아니함은敎育上莫大한缺陷이될뿐더러植物에關한學科即理科와如한敎授에는兒童그들로하야實地로多種의植物을栽培하야分敎授를밧게하는것이理解上非常한利益을與하는것이며從하야趣味도잇다는實際敎育者다운說明이잇나자議長은更히開會한後情操敎育의必要를說明하고곳番原案削除를主張하든議員은敎育上有益無益임에도不拘하고그手多寡에依하야原案을削除하기로되어此設備費一千六百七十圓中에서百二十圓은運動費預額을補充하고남어지一千五百五十圓은歲入臨時部繰越金一部와相殺하기로되엇다그리하야二讀會를마친後三讀會에入하야讀會省略으로即席에決議하고散會하니때는午後八時頃이며歲入出豫算은左와如하더라(仁川)

▲歲入經常部	四〇、五九〇
▲歲入臨時部	一五、一八七
歲入合計	五五、七七七
▲歲出經常部	四三、五三六
▲歲出臨時部	一二、二六一
歲出合計	五五、七七七

道視學會 第一回

道視學會議第一日은午前十時부터本府第三會議室에서開會하고日程에依하야下記協議事項을附議하기로하고午後四時에散會하엿다더라

一、各道의提出한諸案件
二、管內學事視察에關한件
三、敎員修養에關한件
四、學校職員風紀問題에關한件
五、公私立學校의實料施設에關한件
六、補習敎育施設의普及에關한件
七、兒童生徒의同盟休校에關한件
八、學校願業者指導에關한件
九、上級學校入學試驗에關한件
十、社會敎化施設의普及에關한件
十一、敎員講習會施設에關한件
十二、即位大禮紀念施設에關한件
十三、始政二十年紀念博覽會에際하야敎育施設에關한件

木味

投稿歡迎 十回事 五十行以內 住所氏名明記

保護者會參觀感

◇去十日午前十一時부터開催된鎭川公立普通學校保護者會를參觀케되엇섯다 現代에잇서敎育機關에도官僚의臭味가濃厚한것은 이제새삼스러히말할것도업거니와옥이어려섯다는것이 업지아니하나 그래도名稱이保護者會라하는것이니 所感의一端을敍하야一般學父兄의覺醒을促進코저한다

◇一、그所謂規程이라는것을보니保護者會의會長은 校長으로推戴하고副會長은 郡守로된다하엿다 [illegible]

◇二、保護者會의會員은반드시 [illegible]

◇三、保護者會費의三百圓以 [illegible] 아닌가

[illegible] 上이라는豆新을 支出하여 [illegible] 다(一學父兄)

城津各團體 集會日程

城津市內各團體集會日程은如左하다더라(城津)
▲三月十七日午後七時城津青年同盟主催青年及婦人問題講演會
▲三月十七日午後一時新幹會城津支會幹事會
▲三月二十日城津青年同盟鶴南北部支部設立大會
▲三月二十五六兩日間城津朝鮮農民社支部農民講座會

美湖青年會 討論會禁止

旣報=忠南瑞山郡貞美面天宜里美湖青年會에서는지난二月十四日同會臨時會館에서月例會와討論會를開한다함은旣報와갓거니와當日午後三時에同會長柳昇浩氏司會下에會議를進行한바天宜消費組合後援의件小作運動에對하야惡地主及惡舍音의非行調查의件其他數種事項을討議한後에唐津青年同盟 [illegible] 衆의解放的使命에對한簡單한說明이잇자臨席警官은他地方人士를招請하야講演하얏다는口實下에會를解散시키라함으로同會役員側에서該巡査의非行을追窮한바巡査는非行이잇슴으로特別히諒解하고撫摩한바討論會를繼續開會케되어同會에宣傳部幹事로잇는李淳澤氏가登壇하야事業成功에는精神이必要하다는主張을할때에또臨席警官은突然히討論會를禁止함으로該理由를質問한즉同氏는宣傳部幹事로同會의宣傳部의責任만잇슬뿐인데討論에參加하야過激한行動을함으로本討論는絶對禁止라함으로不得已當日集會는解散되고幹部諸氏는對策을講究키爲하야臨時幹部會議를召集한다하며一般은沒常識한警官을非難한다더라(唐津)

吉州東海面 地主代表會
警察의禁止로 懇談會만開催

咸北吉州東海面에서는旣報한바와如히水利組合을反抗하고私畓維持策을講究하려고지난十一日午後二時에龍原現畓事務所에서代表委員會를開催하게되엇스나不穩하다는理由로警察의禁止하야正式開會를못하게되매一般代表等은不平을품고懇談한바重要한그骨子問題는水利組合이不利益된다함을具體的으로暴露하고私畓計劃案을提唱하야長時間意思交換한後總工事費借入方에對한方法을各自로研究하야次會에建議키로約定하고散會한바總地主代表委員三十九名의氏名은알에와갓더라(吉州)

趙鶴俊 韓長禧 金瑛淵 申景均 許東許燦 許治 金內漢 金鍾冶 朴熙明 李鍾旻 申泰活 李虎君 許垌 鄭鳳應 東謙 許鍾迪 許基聖 馬東燮 馬萬浩 馬奎應 馬于夏 馬興龍 崔基勳 崔基燮 金炳訥 申欽玉 許仁三 許極 朴堤林 李鍾律 許泰熺 金內河 全鳳俊 許俊欽 金承瀧 朴鍾湖等

白鷗青年會 執行委員會

全北金堤郡白鷗青年會에서는지난十日下午七時부터當地光成青年會館內에서第九回執行委員會를金宗迪氏司會로開하고今年度豫算案通過가잇슨後長時間左記數項을討議하엿다더라(金堤)

◇決議事項
一、會費에關한件
一、文簿整理의件
一、郡同盟加盟金의件
一、臨時事務所의件(光成少年會館으로)

馬山倍達幼園
李祐穎氏가負擔 維持費로年千圓

馬山倍達幼稚園은元來馬山青年同盟과樂山通度寺의聯合經營으로該同盟員中李相澗氏의獻身的努力과物質의補助를비롯하야地方有志의熱烈한後援으로內容의充實을圖하여今年에도四十餘名의卒業兒童을내엇는바該園의前途를爲하야今番當地李祐穎氏도年年히千圓以上의維持費를支出하기로하엿슴으로馬山倍達幼稚園의前途는더욱洋洋하게되엇스며當地人士는氏의誠意를稱頌不已하는中이라더라(馬山)

新興夜學聯會 臨時總會

新興夜學聯合會에서는去九日午後一時부터新興邑內天道敎堂內에서第一回臨時大會를開催하엿는데當日決議事項은如左하다더라(咸興)

◇決議案
一、加盟團體受理의件 大興 西興 元興 新成 洑田의五個夜學會
二、事務所에關한件 新興邑內漁市場西側에置한件
三、會費에關한件
四、敎科書에關한件
五、運動會開催의件
六、執行委員增選의件 林忠錫氏被選
七、夜學巡廻視察의件 郡內八十餘個夜學을三月末日以內로巡廻視察키로決議되엇는데巡廻地及巡廻員은如左
▲東上面林忠錫▲下元川面魏昇煥▲上元川面李鼎柱▲永高面朴英浩▲西古川面崔晃煥▲東古川面宋鍾邑▲元平面宋鐘邑

南鮮蹴球大會 釜山青盟主催

釜山青年同盟에서는朝鮮 東亞 中外三支局後援으로南鮮蹴球大會를開催한다더라
▲主催 釜山青年同盟
▲後援 東亞中外朝鮮三支局
▲場所 釜山中學校그라운드
▲申請處所 東亞日報釜山支局
▲申請期日 三月二十八日外지
▲參加金 參圓(雨天延期)

二月中 元山組合銀行 爲替受拂閑散

元山組合銀行全體의二月中爲替受拂高로보아商況不振이如何히甚한것을表示한다即爲替受前은合計三百三十七萬九千二百三十一圓이요同拂前三百四十二萬七千六十圓에比較하야其差僅히四萬五百三十一圓으로서實際輸入超過의元山의受方、即輸出과拂方即輸入과의間에相接近하게된은近來稀有의現狀이라고한다그런데前月에比較하면受前百四萬五千圓의減少이요拂前約十九萬圓의減少인데此는取引이頗히閑散한實狀을語하는것으로更히前年同月에比較하면受前은二百三十萬圓以上의減少도되엿는데近來의取引도不況加減을말하는것이라더라(元山)

慶山郡內의 學校修了式

慶北慶山郡內各學校修了式을左와如한日程으로擧行한다더라(慶山)
▲私立啓東學校 三月二十二日
▲私立慶興學院 三月十九日
▲慶山公普校 三月二十四日
▲河陽公普校 三月二十日
▲慈仁公普校 三月二十二日
▲龍城公普校 三月二十三日
▲珍良公普校 三月十九日

盈德電氣會社 株主總會

慶北盈德郡에서는電氣會社를設立하려고文明煥氏以外諸氏의名義로認可를申請하엿든바二月에認可되어以來株主募集에奔走中이든바지난十一日에發起人及各株主들이모히어總會를開催한바資金十萬圓豫定으로位置는江口洞에設立키로하고工事着手期는來九十月頃에着手할豫定이며一方으로는機械外지注文하엿다는바當日에重役外지選擧한後閉會하엿다더라(盈德)

安溪面協議會

지난三月十三日午前十時에本面會議室에서開催한바本年度歲入歲出豫算額이九千九百八十八圓으로無事通過하고其他事項은原案대로進行하엿다더라(安溪)

機張面協議員會

機張面에서는去十二日午前十一時에同面事務所에서面協議員會를開하고第一期戶稅賦課率及東萊機張間道路擴張問題와昭和三年度豫算案에對하야長時間協議하엿는바戶稅賦課率은原議定案대로通過되고治道工事는郡으로부터設計書及其他書類가到付되는即時着手키로하며豫算案에對하야는市區改正과治道로因한土木費의七、二五四、〇〇〇이란大膨脹을보게되엇스나其外에는勸業費의少增을除하고例年과大差가업섯스며原案에僅少한修正을加하야左記歲入歲出豫算案을可決하고同午後四時半에閉會하엿더라(機張)

◇昭和三年度歲入歲出豫算案
歲入 三、〇〇八四、〇〇
歲出 三、〇〇八四、〇〇

群山더리엉對 聚星座蹴球戰

新劇界에明星만을網羅한聚星座金小浪一行이數日前에當地에來하게된바同座에서는群山人士와親交를圖謀키爲하야當地運動界에猛將만이網羅한『더리엉』蹴球團과試合을行키로하야지난十四日午後三時부터群山公設運動場에서李順吉 金炳洙兩氏主審下에試合을開始한바觀覽客은人山人海의大盛況을일우엇스며兩軍은猛烈히싸운結果八對一로群山더리엉蹴球團이大勝하엿다더라(群山)

光州安義線 蔘川橋初渡式

全南光州와慶南安義를通過한沿線에南原蔘川水가橫流하야夏間雨期에는臨時交通의不便을累百年두고當하여오든바昨年五月以來五萬四千圓架工費로鐵筋콩크리橋를架設키始作하야近近全北에唯一한大橋가落成되엇슴으로來四月二日에는盛大한初渡式을官民間에擧行할터이라는데如斯한大橋梁架設로特히南原雲峰間交通이極便케되엇다더라(南原)

地方啓蒙

城津臨溟青年 婦女夜學修了

咸北城津郡鶴中面臨溟青年會의經營으로三年間繼續하여오든臨溟婦女夜學講習所는昨年十月부터開講하야今三月十日外지六個月間에終始如一히繼續한바同講習所敎員李興在 朴洛燮 馬鎭奎氏는誠心으로敎授하야預期以上의良好한成績을어더서一般의囑望이되엇는바去十一日午後八時부터同所內에서第三回修了式을擧行하엿는데 [illegible]

梨浦公普校에 婦女夜學盛況

梨浦公普校에서는去一月八日부터當校內에서無產婦女를爲하야夜學을開設하고 [illegible] (梨浦)

永川婦女學院 修業式을擧行

永川青年同盟主催의婦女夜學은每年定期로開催하야婦女啓蒙運動에多少貢獻이잇는바警察의干涉으로中途에閉鎖치못하엿는데昨年十二月부터同青年同盟幹部諸氏의周旋으로敎授를始作하야同盟敎師白信愛 李一善 朴逢春三氏는敎授下에六十餘名의婦女를敎授하야오든바豫定期間이되어지난三月十日에盛大히修業式을擧行하엿다더라(永川)

鎭川勞働夜學

鎭川에는지금것無產者의敎育機關이업든바今般에李奭氏外數氏의有志가이를甚히哀惜히생각하야左와如히夜學을開始한다고
一、開始 三月二十日午後七時
一、場所 鎭川青年會館內
一、講師 李圭奭外數氏
希望者는新幹會鎭川支會事務所로口頭申請함이可하다더라

博川協成學院 第二回卒業式

平北博川私立協成學院에서는第二回卒業式을지난十日上午十一時부터同院講堂에서盛大히擧行하는同時來賓側으로는本郡守金道鉉氏를비롯하야李文郁等의熱烈한祝辭가잇섯스며後卒業生側으로代表金允煥君의答辭가잇슨後本郡守는生徒每名에게鉛筆數本式을贈與하엿고來賓側의李肅泳崔宗煥李元善吳鵬石氏等은筆一封式을給與하야興味잇게閉會하엿다더라

白鷗面得領里 農民夜學新設

全北金堤郡白鷗面得領里에서는今年正初부터地方有志諸氏의發起로啓蒙機關을設置하기로決議하고即時敎舍新築에務力하야오든바四百圓이나되는地方有志들의同情金으로지난十日부터工事에着手하엿는데今月末日內로는竣工이되리라하며開學은四月一日부터되리라더라

機張淸江里 勞働夜學校

機張面淸江里에서는無產兒童及勞働者의敎養을爲하야얼마前부터勞働夜學을開始하엿는데宋南麟君外二三同志의熱誠敎授와努力으로더욱發展되리라더라

地方集會

●機張正進青年男女討論會=去十一日下午八時에機張正進青年會에서는同會館에서男女聯合討論會를開하고「우리의理想을實現함에는金錢이냐?團結이냐?」라는演題로十餘名의演士가白熱的으로論議한結果團結便의勝利로同十一時頃에閉會하엿다더라

●天道教殉道追悼式=宜川天道敎에서는지난十日午前十一時에同宗理院에서敎徒百餘名이集合하야第一教主第六十四回殉道追悼式을擧行하엿다고(宜川)

●天道敎殉道追悼式=宜川天道敎에서는지난十日下午一時에金麟洲氏司會로同敎創立되지六十八年동안에犧牲된六十萬敎徒를爲한殉道追悼式을擧行하엿다더라(宜川)

◇寸議◇

지난咸南道評議員會時에道評議員中特히民選道評議員들은이番만이나마自己네가人民을代表하엿다는責任感이나서道評議員會席上에서一致한態度를取코자어느場所에모혀議案에對하야協議한바잇섯다

◇

그런데道評議員의한사람인永興李某도이에贊同하고參席하엿다가그자리를물러나서곳道當局某某大官에게密告한것을一般民選道評議員이알게되어이李氏의走狗的行動에크게憤慨하엿다고한다

◇

또氏는永興을代表한者임에도不拘하고他郡의道評議員들이永興의「어메단」事件을들어當局의失態를 [illegible] 郡民의利益?

◇

아!무엇이郡民의最大利益이란말인가?李氏의非行은이뿐아니다××面行政에잇서도不正行爲가非一非再이다一例를들지면××事件×××建築費××面事件等이잇다그래도 [illegible]

◇

永興邑雜貨商金某는에妙齡女性과사랑의단꿈을꾸다가 [illegible] 支拂命令을하엿다가相對者가異議申立을하는바람에 [illegible] 取下申請을하엿다고!이것은愛의爭鬪의一幕인가?

各地瑣信

高靈

◇高靈郡農會第三回通常總會=高靈郡農會第三回通常總會를지난三月十一十二兩日郡廳構內에서開催하고昭和三年度高靈郡農會經費收支豫算을元案대로通過하엿는바三年度歲入歲出을보면
◇歲入
一、金六千九百四十九圓也(經常部)
二、金五千六百八十六圓也(臨時部)
合計一萬二千六百三十五圓也
◇歲出
一、金一萬二千六百三十五圓也(經常部)
合計一萬二千六百三十五圓으로前年度에比하면五百五圓이增加되엇다고

◇高靈公普校舍增築 高靈公立普通學校는從來五百餘名學童을需用하든바漸漸늘어가는新入學生으로말미암아敎室이不足함으로月餘前부터敎室增築에着手하엿다고

◇茶山公普校新設=茶山面은從來에明倫學院이잇서面內兒童을敎養하야오든바昨年부터面民의陳情과不休의運動으로明倫學院을廢止하고公立普通學校를新設하야現在一萬圓의建築費로校舍를新築한다는바來四月一日부터開校한다고

◇鳥校洞勞働夜學盛況=牛谷面明倫學院講師張濟鎭氏는每日어린學童敎養에疲勞한몸을조금도안가지안코數年前부터洞內無產兒童四十餘名을모아學課를가르켜준다는데一般人士는張氏의熱誠을稱揚한다고

◇補洞男女夜學發展=牛谷面補洞에서는面內에一個인明倫學院도그距離가稍遠함으로兒童敎養에不便함이만홈으로지금으로부터約五年前洞內有志의發意로校舍를新築하고六七十名의兒童을敎養하여오든바經費乏絶로不得已當分開校門을閉鎖하엿다가敎育熱에特志가잇는李宗琪 朴駿熏 郭鍾奎等諸氏의熱誠的活動으로洞民大會를열고右學院維持策을講究討議한結果昨十二月부터다시學業을繼續하게되엿다는데現在學童數는男三十三名女七名이오講師는李鎔根氏인바無報酬로만흔努力을한다고

中和

◇勉勵青年雄辯大會=中和郡地方基督靑年勉勵會聯合會主催로來十五日下午七時三十分에中和邑內耶穌教會堂內에서雄辯會를開催한다는데辯士는各地方勉勵支會에서一名式이라고

◇第二回主日學校先生講習=去七日부터中和地方主日學校先生講習會는邑內耶穌敎會堂內에서開催하엿는데地方八敎會主校先生이來參하야工夫하엿스며講師는平壤李補稙先生과李鵬洙牧師로밤마다李補稙氏의講演은聽衆에게만흔有益을주고十二日夜에는講演으로無事閉會하엿다고

◇中和水道工事=中和邑內樂民里水道工事着手에對하야當局者와水源地地主趙永國氏間에말성이만하필경工事를中止하엿든바問題는去月二十日에야圓便間에解結이되어本月十六日부터工事에着手하리라고

◇中和果樹組合講習=中和面內果樹栽培業者가近年에至하야近百餘名에至하며栽植面積이百五十餘町步에至하든中昨年夏期에組合이되어一般組合員의果園과其他아직組合에加入지못한栽培者의果園外지라도實習로消毒을行하야만흔效果를어덧는데今年春期에는特別히道廳에서技術員이出張하야一般果樹業者에게病虫害驅除豫防及剪定方法과製藥方法을實地로敎授할터인데指導園인雲鶴里安景俠氏果園으로組合員은勿論果樹栽培者는多數來參하야聽講키를바란다고

◇勉勵青年聯合會總會=中和郡內基督青年勉勵會聯合會總會는來十五日下午二時에邑內耶穌教會堂內에서開會하야本會의事業方針을討議하리라고

梨浦

◇梨浦耶穌敎會=當敎會에서는近來敎徒들이매우熱心으로다하야敎會事業에힘쓰는中鍾이업서遺憾中近日에온洞里에잘들릴만鍾을사서달고

◇公普校生徒募集規定=梨浦公普校今春學生募集規定은如左하다는바例年과가티新入生이定員未滿으로同校校長以下諸職員은總出動하야募集하기에努力中이라고
募集定員 男女共百名
願書提出期限 三月二十日以內
入學年齡 七歲로부터十歲外지

◇上虎金鑛=關州郡金沙面上虎里에잇는英人고—로氏에게鑛인鑛山에서는近來初有인巨만금이만히產出된다고

唐津

◇康津에서相當한資產을가지고名望이잇는劉瓛義君의季氏劉瓛股君은今番康津新幹支會의總務幹事에被任하는同時에朝鮮日報支局總務記者에選任되어現下新興運動에積極努力한다는데此에對한康津警察은從來穩健無事하든當地에서思想家가激增하야社會運動이日益悲觀됨을恐怖하고去五日劉瓛義君을同署로呼出하야『君의背後에는不穩分子의誘引에쏠려社會運動에奔走함은家庭에서나社會에서크게惡影響을바들터이니早速히此를禁止하라』는等으로劉君은當代가時代인만치時勢로는當然듯이닥쳐오는思想에는나의힘으로는防止할수업다고答하엿다고

◇東山醫院開業=일즉이京城에서만히醫事를맛치고多年光州濟衆院에勤務하든李泰益氏는今般康津邑內東城里에서開業하얏다고

◇洪水平君出張=本報記者洪水平君은局務를帶하고約一週間豫定으로來十六日郡內各面出張

春川

◇營林署등쌀=요지음春川營林署에서는村間에서나무人겁이나해다때고呼出을當하야와서處罰되는사람이적지아니하다고

◇貞明校生徒募集=春川私立貞明女學校에서는今月上旬頃부터約五十名의新入生과若干의補缺生을募集한다는데應募期限은今月末日外지라고

◇槿友準備猛運動=槿友會春川支會創立準備會에서는日前第一回準備委員會가잇슨後니어서九日夜에다시同委員懇談會를열고準備事務所를信濟里李翰淑氏(婦人商店)家로變更하엿스며一般女子에게散布할激勵文도數千張을박아돌리기로하엿다고

◇春川少年雄辯大會=春川少年軍第五十六號隊主催로來十七日夜午後七時頃부터市內基督舘에서少年少女懸賞雄辯大會를開催할터이라는바警察의미리注意로雄辯內容에政治經濟及社會에關한것은擇할수업게되엇다고

◇各學校卒業日割=春川의各學校卒業日割은如左하다고
師範學校 二十日
春川農校 十七日
春川高普(授業式) 廿七日
貞明女校 廿三日
春川普校 十六日

◇春農卒業生注文殺到=春川公立農業學校今年卒業生數는三十三名에不過하는바各處로부터注文狀이殺到하야日下벌서四十餘個處에나達하엿는데其中에는京畿道安城에서三名과水原에서五名等外道의注文가지잇서同校長은注文대로酬應케못됨을크게遺憾으로녁인다고

◇春川高普의他道生=江原道에서莫大한地方費를經費하는春川高普에入學志願生中에는約四十名이나皆平壤其他道의生徒이라는데現在籍生二百五十名中에도四十名이他道의生徒이라고

長淵

◇幼稚園後援會=敬愛幼稚園後援會創立總會는豫定과가티去五日午前十時부터同講堂에서金擴英女史의司會下에金承愛女史의趣旨書朗讀과劉敬俊女史의會則朗讀이잇슨後左記와如히任員을選定하엿다는데出席會員이二百八十餘名이라고

◇任員
會長金承愛 副會長沈禹天 總務崔承玉 金有淵 財務洪貞義 金淼英 書記劉敬俊 幹事朴奎寶 金賢

◇○○普校師恩會 邑內○○普通學校에서는요새六學年男女學生들의師恩會가잇섯다는데○先生은今日만은容恕한다며○小學生들에게勸酒를하엿다는데絶對服從하는學生들은이것도한敎科로알엇든지피치를못하고乾坤이 [illegible] 으로閉會하엿다는바一般의非難이잇다고

◇男女賭博軍大檢擧=長淵警察署에서는陰正初부터賭博者를逮捕키爲하야大活動을하든바去六日부터三四日間에二十餘名을檢擧하엿다는데其中에女子가六七名이라고

社告

本支局에서左와如히駐在記者를任用하엿사오니愛讀諸位는照亮하소서
鶴南面駐在記者 梁敏煥
西面駐在記者 韓南禧
朝鮮日報城津支局白

本支局에서左와如히駐在記者를任用하엿사오니愛讀諸位는照亮하소서
濟原駐在記者 崔宗根
朝鮮日報永同支局白

本支局管轄인博川分局에서左와如히局員을任用하엿사오니愛讀諸位는照亮하소서
集金員 宋柱天
朝鮮日報嶺美支局白

本支局에서左와如히局員을任用하엿사오니愛讀諸位는照亮하소서
記者 金淑任
朝鮮日報開城支局白

本報莞島支局을左와如히變更하엿사오니愛讀諸位는照亮하소서
一、支局名稱 莞島支局
一、支局位置 莞島郡邑內
一、支局員職氏名 支局長 白泰胤
朝鮮日報社白

本支局에서左와如히局員을任用하엿사오니愛讀諸位는照亮하소서
總務記者 李月松
朝鮮日報莞島支局白

本支局에서左와如히駐在記者를任用하엿사오니愛讀諸位는照亮하소서
平昌駐在記者 朴昌圭
朝鮮日報潭陽支局白

朝鮮共產黨 判決書全文 (八)

被告高允相의判示日時 場所에서被告閔昌植의 勸誘를受하야朝鮮共產黨에加入한事는 同官의同被告第一回訊問調書에判示와如히 勸誘를受한旨의 供述記載잇슴과 同司法警察官事務取扱의被疑者高允相訊問調書中自己는 閔昌植의勸告에依하야朝鮮共產黨에加入한旨의 供述記載잇슴과 五井豫審判事의被告姜達永第二回 同權五卨第二訊問調書中모다 被告高允相이朝鮮共產黨員인旨의 各供述記載잇슴에依하야 被告高允相이判示『야체이카』에屬한事는同官의被告姜達永第二回訊問調書中同旨의供述記載잇슴에依하야各此를認定함에足하고 被告姜均煥이判示月日場所에서 被告權五卨의勸誘를受하야 朝鮮共產黨에加入한事는同官의被告姜均煥第一回訊問調書에同被告의供述로서自己는 判示와如히勸誘를受한旨의記載잇슴과 司法警察官事務取扱의 被疑者姜均煥訊問調書의自己는 權五卨의勸誘에從하야 朝鮮共產黨에加入한旨의供述記載잇슴과 五井豫審判事의被告姜達永第二回訊問調書中 被告姜均煥이 朝鮮共產黨員인旨의供述記載잇슴에依하야被告姜均煥이判示『야체이카』에屬한事는 同姜達永訊問調書에同旨의供述記載잇슴에依하야各此를認하고 又同官의被告姜達永第四回訊問調書에供述記載에依하면 押收第九七八號의第一六號의報告書는 被告姜達永이金燦의手를經하야 國際共產黨에送致한報告書의前提로所謂停權이라는것은 朝鮮共產黨員으로서有한發言權 選擧權等을어느期間停止하는것임을 認하것고此와同第一六號의 報告中에金演羲를李忠模와共히停權處分한旨의記載잇슴과 同官의被告金演羲第一回訊問調書에自己는共產主義에 共鳴하야 朝鮮의××을 希望하는旨의 供述記載잇슴과를 綜合하면 被告金演羲가朝鮮共產黨에 加入한것은斷定하기에足하고被告裵成龍이判示月日場所에서朴一秉의勸誘를受하야朝鮮共產黨에加入한事는檢事의被疑者裵成龍第二回訊問調書에自己는判示月日朴一秉으로부터朝鮮共產黨에加入하라는勸誘를受한旨의供述記載잇슴과五井豫審判事의被告姜達永第二回訊問調書에被告裵成龍은同黨員인旨의供述記載잇슴과檢事의被疑者洪惠裕第二回訊問調書中裵成龍은아마入黨되어잇슬것이라고思하는旨의供述記載잇슴과同司法警官事務取扱의被疑者裵成龍第二回訊問調書에自己는判示月勞農總同盟事務所(朝鮮勞農總同盟事務所의 誤記라認함)에서朴一秉으로부터秘密會合에加入하라는勸誘를受한旨의供述記載잇슴과에依하야被告裵成龍이判示『야체이카』及『싸락지』에屬해잇슴은五井豫審判事의被告姜達永第二回訊問調書의供述記載及前示第三號、五三號의日誌의記載에依하야各此를認하고被告李承燁에對한『싸락지』[illegible]의點을除한判示事實은同官의同被告第一回訊問調書에同一趣旨의供述記載잇슴과 右第二二、五三號의會錄 日誌의各記載와에依하야同被告가判示『싸락지』에屬한事는同官의被告姜達永의第二回訊問調書의供述記載及同第三號、五三號日誌의記載에依하야各此를認할수잇고被告裵致文이判示月日朝鮮共產黨에加入한事는同官의被告姜達永第五回訊問調書에裵致文이朝鮮共產黨員인旨의供述記載잇슴과前揭第二號、五三號에判示月日幹部會를開하고裵致文을黨員으로承認한旨의記載잇슴과에依하야此를認함에足하고被告南海龍에對한知情以外의判示事實은司法警察官事務取扱의被疑者南海龍第三回訊問調書에其旨(大新町은大新洞의誤記라認함)의供述記載잇슴과五井豫審判事의被告姜達永第五回 同全政琯第二回訊問調書中에被告南海龍이朝鮮共產黨員인旨의各供述記載잇슴과에依하야明白하야又被告權杓良이判示月日朝鮮共產黨에加入할事는同官의被告姜達永第五回訊問調書中被告權杓良이同黨員인旨의供述記載잇슴과 前示第三號 五三號의會錄에判示月日朝鮮共產黨中央執行委員會에서權杓良을黨員으로承認한旨의記載잇슴에依하야 認하고被告鄭東轍에對한知情을除한判示事實은 司法警官의被疑者鄭東轍訊問調書에同旨의供述記載잇슴과 押收第九七八號의第一八號의報告書에同被告가朝鮮共產黨으로부터除名處分을受한旨의記載잇슴과에依하야此를認하겟고被告趙龍周가 朝鮮共產黨에加入한事는五井豫審判事의被告姜達永第二回 同洪惠裕第一回訊問調書에한事는同姜達永訊問調書에同旨의供述記載잇슴과 右第二三 五三號의會錄 日誌의記載와에依하야 各此를認함에足하고 被告權五卨이判示月日場所에서 同黨員李丙元의勸誘를受하야 朝鮮共產黨에加入한事는司法警官의被疑者權五卨第一回訊問調書에 同旨의供述記載잇슴과 五井豫審判事의被告姜達永第二回訊問調書中權五卨은趙와元과가티 朝鮮共產黨員인旨의供述記載잇슴에依하야 被告權五卨이判示『야체이가』『싸락지』에屬한事는 同姜達永訊問調書에其旨의供述記載잇슴에依하야 被告權五卨의知情의點은同官의同被告第一回 同權五卨第五回訊問調書의各供述記載에依하야모다此를認定하겟고 被告裵奎恒이判示月日李準泰의勸誘에依하야 朝鮮共產黨에加入한事는同官의被告李準泰第三回訊問調書에同旨의供述記載잇슴과同官의被告姜達永第二回訊問調書에裵奎恒이同黨員인旨의供述記載잇슴과 檢事의被疑者姜達永第三回訊問調書에自白은 李準泰로부터裵奎恒이入黨함을聞知하얏슬뿐아니라 裵奎恒으로부터朝鮮共產黨에旅費困難으로送金하라는書面이왓슴으로 黨員에相違업는旨의供述記載잇슴과前揭第三號五三號의日誌에大正十五年三月二十七日成興의裵同志로부터旅費困難의書面이왓다는旨의記載잇슴과에依하야 此를認하고被告都容浩에對한知情以外의判示事實은 司法警官의被疑者都容浩訊問調書에其旨의供述記載잇슴과 五井豫審判事의被告姜達永第二回 同李準泰第二回訊問調書에都容浩가朝鮮共產黨員인旨의各供述記載잇슴에依하야其知情의點은 同官의被告都容浩第一回 同權五卨第五回訊問調書의各供述記載에依足함에하다

暗海에木船顚覆 船員五名溺死

성진항에서판자실고오다가 어둔바다우에회리바람만나

함북성진군학남면룡대동(咸北城津郡鶴南面龍臺洞)리진순(李眞順)리진석(李眞錫)외 세사람은 지난오일에 김철석(金鐵碩)이란사람의부탁으로동군성진항에가서 판자(板子)를 실고나오든길에 불행히도 날이컴으려사면이어둡고난데업는회오리바람이불어 배가뒤집혀 진긔선원오명은 무참히도바다에 싸저죽어바리고말앗다더라(단천)

認可업는稧 續續處罰

계간부는물론 稧員까지處分한다

요사이시내각처에는경찰의인가(認可)도업시암암리에행하는계(稧)가성행한다는데이에대하야일반의주의할것은 먼저계에 들라면인가(認可)된계인가안인가를확실히 알고가입할것이니 만약인가업는계에 들면 계원을일허버릴뿐아니라 경찰에 발견될쌔에는물이어 처벌을밧게 되어이중삼중의 손해를당한다 한다 이에일례를들면시내창신동(昌信洞) 륙백이십륙번디의 일리종택(李鐘澤)은 계장(契長)으로 한시내 광희뎡 (光熙町)일뎡목 일백팔십칠번디의 일명신계(永信契)는 작년륙월 십삼일 권계장서경행(徐景行)이 사망한후 권긔 리종택이인계경영하는중 권계장의 다액의부채로인수후니어 경영곤난을 늣기어할수업시경조계(慶吊契)삼계회(三契會)를 합동하야 이래경영 하여왓스나 권긔삼종의계는 인가를 어든것이나련합하야 한계(契)를 만들쌔에는인가를 엇지안엇슴으로 이듬탑지한소관본뎡서(本町署)에서는곳규측위반 (違反)으로권긔의계를 행할쌔에는 권긔와가티계회(契會)간부는물론이오계에가입한자까지엄중처벌을할터이라한측일반은극히주의하기를바란다더라

醴泉共益組合 最後外지葛藤?

섭일일에다시림시총회열고 해산방식에대하야장황도의

일천오백여명이라는대다수의조합원을가진 례천공익조합(醴泉共益組合)이 앞봉로서광이보이기는 고사하고 가뜩 조합원간에 갈등이생길뿐아니라 유산조합원이 무산조합원의 피를착취하는 긔관으로 화하엿다는소문까지나게되엇슴으로일반은그긘도를 우려하야 마지안튼바결국은 규약이 불공평하고집사자(執事者)가 불공평 하다는리유로칠백여명의 조합원은 자진탈퇴하고 그남어지 팔백오십여명만으로조직되엿튼다소곳처서이래계속하야 오든바 동조합에서는영구뎍 계책을세우지 못한까닭이엇든지? 지난일월에 림시총회를개최 하고일은 작금부족이는 조합원들청부족、상은며금이잘들어오지안는것、동의삼개조건밑에에서해산하기로결뎡하고그재산분배방법에대하야여러가지로토의가잇섯스나별반조흔방책이업섯든까닭에 부득이위원을 선거하야 재반일을일임하기로하얏스되 역시 오늘날까지 한동의구데안이 결뎡되지못하엿슴으로 다시 지난십일일오젼열두시에 림시총회를열고 림시의장윤정희(尹政熙)씨사회하에 경과보고 를맛치고니어서출자분배(出資分配)에대한건을토의하게되엇든바일부에서는우리가 이백오십명의 채무자에게일만오천원이라는거대한돈을거두자면 수속도매우 복잡하거니와 또하서 비용도만히날것이오또결손도만히잇슬뿐만아니라결사다밧는다할지라도칠팔개월이걸닐터이니 그만총출자에대하야 이할식감해서 디방산용자에게 팔면당장에 도흘차슴수잇는즉 그어히하는것이올타고 주장하고 일부에서는 유산조합원은모르거니와 우리가튼 무산조합원으로서 그것을 갓다가팔게되면 손해도막대할뿐아니라 창립이래 십오년동안 적공을유산자그들의악아리에들어밈게될터이니파연원총하다하야각각면별로논하주면 밧든지 못밧든지우리가알아할일이오또는손해가날지라도 관계가업는것이올타고강경히주장하야 장내의공긔는 매우험악하야입시는 며호잡을 넘우엇다 는데그리하야 의장은 부득이종다수처결로가부를 결뎡하기로하야일일히성명을 써가지고 십사위원여섯사람을선거하야위임장외지겸해서 심사한결과 면별분배측이 일백마흔두뎜 매각측이일백칠십구뎜으로 위선 매각측이승리를어덧스나 그것이 구수를아울은뎍확한심사가되지못할뿐만아니라날이저믄까닭에다시심사위원에게 세밀히뎌사 하야그익일에 보고케한후 책임자장긔생(張基生)송주선(宋周善)씨외멸다섯사람을 선거하야 재산분배와기타 일데를 일임하고동여섯시이십분에산회하엿는데일반은그하회가여하히전개될는지매우 흥미잇는 문데로감시하는중이라더라(례천)

◇海州火災 지난십이일오후 네시반경에 해주상뎡(海州上町)칠십 륙번디 박원섭(朴元燮)의집에서는돌연불이일어나한집이 전소되엇다는데 이케그내용을들어 보건대 그집주인인건긔 박원섭은 타관사람으로뎡처업시돌아다니다 가얼마전에해주에와서 근근히 수간모옥을작만하고 구차한생활을 하야옴에 따야향상가뎡에불화를면치못하든바불나든당일에도가뎡에서 싸홈이일어낫섯다는데 이로미루어보면 줄화원인은 방화인지도알수업스며손해는약백원에달한다더라(해주)

五里霧中이든 母女絞殺犯

반년동안을두고원산에서 엄밀히수색해내려오든중 服役中의男便으로判明

사건은 좀오래전사실로 작년칠월사일원산역긔관고 (元山驛機關庫) 안에서시데두개가발견된바 하나는 이십사오세가량의녀자시테요 또하나는 칠팔세가량의 소녀의시테임으로 당시원산서에서는 살인시테로 인증하고범인을 엄탐중 당시부터명석동백칠십이번디 리현선 (府內銘石洞一七二李顯善) 의집에동거하고잇든김시원(金始源)(三四)에게대하야 의심되는뎜이 잇서유력한혐의자로 오늘까지 그의행방을 수색중이든바 절도(竊盜)사긔(詐欺)죄로황해도서흥형무소(黃海道瑞興刑務所)에작년십월부터 수용되어잇는것이 판명되어 원산서에서는 동형무소장에게원산사건의 시종을 보고하며취됴키를의뢰하얏든바결국그가 진범인으로 판명되엇다는데김시원의 자백에의하면 가뎡불화로여러번안해리경(李庚)(二九)에게 리혼을 청구하얏스나종시듯지안흠으로 드듸어 죽일뜻을먹음고 작년칠월이일 오전네시경에 안해와장녀 김봉희 (金鳳姬)(七)를 권긔 장소로불고가서교살하얏다는데 원산서에서는범인이 목하북어중임으로 그사건을 황해도에 이첩할는지혹은살인사건이원산서에서취됴할는지목하고려중이라더라(원산)

發疹患者五名

부천군에발생

부천군영종면운서리 (富川郡永宗面雲西里) 에는방금 『발진열병』이창궐하야동리류백삼번디량재규(梁在奎)(四三)와 그의장녀량숙(良淑)(一五)과동리동번디조

小切手竊取하야 巨金詐取하려다發覺

자칭의생이라고속이고 병곳친다고가서도적질

전북정읍군 정읍면리장호(全北井邑郡井邑面里康鎬)의 집에서자칭의생(醫生)노릇을하고잇는남창우(南昌祐)(四二)는경성에산다고하는 성락윤(成樂允) 이란사람의 소개를어더 지난이월십칠날 아츰안주(安州)의 월등부호 김인오(金仁梧)의 집에차저와서 김부호의아들 양성(養發)의병을 곳치겟다하고 이삼놉통안을 류하다가 지난 십구일밤사람이업는틈을타서 소절수(小切手)와 인장(印章)을도적하여가지고 그이튼날 아츰에김부호에게 려비륙원을어더 가지고즉시그곳을떠나 건인리 (建仁里)평남려관(平南旅館)에들어소절수한장에 이천삼백원의 금액을긔입하야 식산은행지뎜(殖産銀行支店)에가서 현금을요구하얏스나 은행원은 그자의태도가수상함으로 즉시 뎐화로김인오에게물어보든중 긘 남창우는 그눈치를알고 슬그먼히 은행을나와 도망 하얏다는데 아즉까지경찰은 그자를톄포치 못하야활동중이라더라(안주)

낫선곳으로 팔려가는婦女

여섯명창기외만흔부녀가 구마산으로부터일본으로

모순투성이 세상에 녀자로태여나서 혹은재귀(債鬼)에게 또들리는 부모를 살리기위하야혹은밝은인습에커서 뜻업는 혼인을하엿다가 일생에 헤여나기어려운 타락의구렁에싸져 창기 (娼妓)의생활을하게된 불상한녀성이 구마산(舊馬山)유곽에잇는그들만으로도 십몃명에 달한다는바 몃칠전에는 멀리일본에들어가서 유곽영업을한다는황주(黃州)출생의 로신근(盧信根)이 수천원의 돈을가지고 마산에와서 마산유곽기생을 얼마든지 매수하야일본으로 이동을식키겟다 하야 발서 칠팔명이나사서 부내 경창 려관에 머물게하는 한편으로 여렴집의처녀와 소부(少婦)는 얼마라도무역을하겟다고 호언중임에 생활난에 쏘치여 량심까지마비된근각디의 빈민들은 다토아딸과누의를 팔기로하는중이라는데유곽의 포주와 창기간의금전회계에는 실로암흑면이 청생활을하야 모든것이 불의한포주의리익만을본위삼는것으로삼년이나사년을 그로리집에서 창기노릇을하기로 몸을팔린채금은 주려가기는 고사하고 점점더불어간다는바 그것은 메개가원금에며한리자와소위추차금(推借金)이란것이며 의복대금과 화장품목욕비가튼 사소한것까지도 모다창기들에게 부담을 식힌까닭이라는데 이제마산의 각유곽에잇는창기들 이다시들더가게 되면서 최초의차금 약기한과밋그로리집에서지변해수를제산하여소위남어잇것돈을갑하준다는것을표시하면다음과갓다더라(마산)

▲朱守任借金三二五圓期限四年經過三年支拂金五七〇圓
▲金玉仙借金三八〇圓期限四年經過二年支拂金四八七圓
▲朴紅蓮借金二〇〇圓期限三年經過四月支拂金三〇〇圓
▲朴命來借金三五〇圓期限二年小經過十九月支拂金二六六圓餘
▲姜竹仙借金三〇〇圓期限四年經過三年支拂金四四七圓餘

淮陽서永興에노흔電報 二週日만에配達

그외다른우편물은말할수업다 無責任또怠慢한永興郵便

영흥우편소배달지연(永興郵便所配達遲延)에 대한비난은우편국이 우편소로 변경된후로부터더욱심하여간다는데 영흥읍으로부터 이십여리밧게는 배달부가일주일에 한번또 십여일이되어도한번도 가지안는때가 잇섯신문가튼것을 소포와가티 한꺼번에 뭉쳐갓다주어서 일반의비난은 날로더하여가는데 요지음에널어서 더욱 현저히 나타난것은 영흥우편소의 이월이십팔일일부인이 찍힌 강원도회양군란곡면 목마지장원산(江原道淮陽郡蘭谷面木馬支場元山)으로부터 영흥군순녕면 송전리김달연(永興郡順寧面 松田里金達淵)에게로가는 전보가삼월십일일즉이주일만에 배달되어 관계자씨는 이로말미암아 수십원의손해를보앗다는데 이영흥 우편소의무책임하고 태만하기 짝이업는태도에 대하야우편소에 엄중항의하는동시에 손해 배상을청구하엿다는데 이에 일반의비난은더욱자자하여간다하며또영흥우편소에잇는모배달부는순녕면동릉동리(順寧面陵洞里) 석모(石某)에게가는우편(爲替)를소원과공모하고횡령한사실도잇다하리라더라(영흥)

春川의志願者

농업은삼배미만 사범은칠배이상

이번신입생모집에대하야춘천공립농업학교(春川公立農業學校)는 오십명모집에 백삼십명의지원자가잇다하며 도립 사범학교는관비로된관계로이십오명모집에백칠십명육칠배이상에달한지원자가잇다 는바이두학교입학지원자는 대개 강원도내각군에거주하는보통학교졸업자들이라는바례년보다모다늘어가는현상이라더라(춘천)

頭痛中의校當局

學生態度益硬으로 삼십이명학생에게등교종용 ◇…吉州農校盟休續報

길주공립 농업학교(吉州公立農業學校) 학생전부가 결속하야학교의 승격을요구하다가 학교당국자의 무성의한 태도에 더욱분개하야 단연맹휴를 단행한후 이래지구전을 계속하야내려오든중 지난이십팔일부로 전부무긔뎡학(無期停學) 처분을나리엇슴으로 처분을당한 학생들은 물론군민대회대표(郡民大會代表)도크게분개한다 함은이미보도한바와갓거니와그후의경과는 학교당국으로서도 별반신기한효과를 엇지못하고 나려오든중 지난칠일부로 동교로부터는비밀서면을 삼십이명 학생에게발부하야 종권과가티 등교키를요구하엿다는데 그들중에도 겨우아홉명밧게 출석한사람이 업섯는바 그들에게대하야 학교당국에서는

一、盟休原因 二、首謀者誰某 三、勸誘者氏名 四、盟休參加理由 五、盟休感想 六、盟休後行動 七、當事人氏名 八、今後方針

등의 여덟가지를물어 개인개인을시무실로 불러다가 구두로신문하얏는데 비밀서면의 뜻하는

本件에關한內容을他生徒또는他人에言及하면直接影響이貴君에게밋치리라

는등까지 잇섯다는바 이들안학생들은 철두철미 이런행사로일관하라는 학교당국을 규탄하야마지안는다는데 금후의 사태가더우주목되는바이라더라(길주)

巫女를똥물먹이고 북을지어돌려

제아비의낫분소문냇다고

지난칠일 함양군함양면 신관리(咸陽郡咸陽面 新官里) 박영식(朴英植)(三二)은 동군석복면 리은리(席卜面吏隱里)에사는무녀(巫女)송양금(宋洋琴)(四○)을자긔동리로 잡고와서 똥물을먹인뒤에 량편을벌리어 나무로엮어매고 등에다북을지어 홍사히인형과가티 맨들어가지고 봉을울리며 동리로돌고 단이다가마츰순찰하든 순사에게붓들려 방금함양경찰서에서 취됴를밧고잇는중 이라는데 이제그자세한내용을 들은바에의하면 권긔박영식의실부박렬세(朴烈世)이작년에자긔의며누리 김복동(金福童)(三○)을간음하얏다는 소문이나서부근사람들이모다알게되엇슴으로박영식은소문낸사람을됴사한결과 권긔무녀 송양금이가그러한소문을 내어 협의가 잇슴으로 권긔와가티 한것이라더라

運動競技

바야흐로싹트는 朝鮮庭球界

孫觀星 (三)

孫觀星＝(金剛俱樂部의一選手)以下省略

金銳達＝君은太陽의大將이요朝鮮의名後衛다 京城日報社가主催한選手權大會에優勝하엿스며昨年朝鮮神宮大會에는孫觀星과出場하여決勝에惜敗하엿스나全京城軍으로도相當한成績을남것다

李弘正＝(白熊俱樂部)君은徽文高普時代에金安息君과漢寺에出戰하엿든有名한選手에名 錦이잇는 商銀의勇將이다

趙澤元＝金剛의名前衛로서昨年에는商銀大將으로銀行『리ー그』戰에優越한成績을남것다 君이昨年秋期에朝鮮庭球界를떠나서日本舞踏家石井氏의門弟가됨은斯界一般의遺憾으로생각하는바이다

丁奎昶＝白熊俱樂部의主將으로朝鮮庭球老將이다 일즉이東京留學生이朝鮮各處를巡廻할때에부터庭球年● 黃世源과함께그名聲이朝鮮을울리게하엿다 昨年에오즉朝鮮庭球界의先導者가되여斯界에盡力함을바라는바이다

洪錫村＝君은太陽俱樂部의主將이요道庭庭球部의主將이다

◇ ◇ ◇

다음에日本人選手를紹介하고저한다

村上＝朝鮮體育協會庭球部理事로鮮銀庭球部의主將이요全京城軍의主將이다 氏는일즉이東京帝大時代부터有名한選手이엇다

三上＝早大全盛時代의名將으로上海에遠征되엇든選手며日本庭球界의老將이다 아직그妙技는못選手가밋치지못하는바이다

渡邊＝今年京城工業을마칠것이며京城工業의異價는君이活躍한庭球部에잇섯다 中學庭球界의第一人者이고京城에잇서名前衛이다

運動界動靜

▲黃世源氏(京電庭球코취)는지난十一日에大邱에到着하야十二日에本報大邱支局員과가티大邱女子高普庭球狀況을視察後同日午後六時發車로金泉向(大邱)

運動書籍紹介

▲少年俱樂部(日文月刊雜誌四)月號에는特히『最新運動競技寶典』附錄四六判百廿頁을添付發賣케되엿는데 運動에關한常識과選手의苦心物語等其他記載＝(定價五十錢)

十七日 라듸오 放送 푸로그람

午前一一、〇〇料理獻立及日用品價格
午後一、三〇天氣豫報三、四五뉴ー쓰六、〇〇童話龍의첫島田
歌謠▲宗敎講座메소지스도敎會牧師白戶良作▲筑前琵琶獨川의新法館院中村旭星▲音曲落語와端唄橋田三郞▲뉴ー쓰▲天氣豫報其他▲歌曲男聲獨唱鉄女唱玄梅紅女李粗峰淳洋琴金相淳短簫崔東爽長鼓金東宇▲時報▲講習講座長唄稗柳의彈法及歌法講師陽家美乃司同杵屋佐多枝

戰爭과戀愛 〔8〕

金東煥作 安碩柱畫

아버지

무거운 송장을맨 그젊은이는간신히 눈길을헤치고 처녀들이몰켜선곳에이르더니 메엿든 송장을집짝가티 엉우에 내려노코는이마의땀을씻는다

얼골은 금시에 석탄불속으로뛰어나온것가티 싸ー마케 되엇스나 두눈만은 쌍초롱을단것가티놉시빗낫다

그는 모아슨 색시떼들을어보고 한참방서리더니

『여긔가 서수라?』

하고 외마듸말을 불숙한다

서수라(西水羅)라하면아라사영과 중국영과 조선영이서로맛부튼 두만강의 맨쏘트머리에잇는조고마한 어촌으로 각금해삼위로가는횡어배들이이들사흘식묵고가는일이잇는외에삼국국경이 되어잇느니만치 넘수입자나망명하는 사람들이 만히드나들기로 유명한곳이다

그러나 만히드나든다 하기로목숨이 부터잇는 사람들뿐이엇지 오날밤가티 죽은사람이국경을넘는일은 별로업섯다

그서수라를바라고이쳥년은지금 송장을메고 방중에두만강을건너온모양이다

여러처녀는 한엽헤 몰켜서서감히 대답을못하고 그쳥년의거믄얼골과 수상한 모양을바라볼뿐이다

쳥년은 더모진소리로

『당신들은 조선말을몰르오? 어듸가면 서수라가잇는지 아오?몰으오? 멋리나되고 또오날밤안으로 갈수잇는지모르오?』

이번에도 아모대답이 업다

그는 답답한드시 케가슴을주먹으로 쿵쿵치더니

『나는 조선사람이오 오년만에내나라에 돌아오는 조선사람이오,어서서수라를가르쳐주오』

그말소리는 뭇는다기보다 부르짓는것이엇다 눈우에 내려노는그송장으로부터는거문피가흘러 백설에빨가케 물들이고잇다

『서수라말이오 바로예가서수라인데요』

하고 아이들을갈느고 한거름나서는것은 앗가달마중 노래를힘써에선소리을주든칠련이엇다

실상이런경우에 대답하고 의긔잇는 국경처녀의 본색을들느자면 칠련이가 첫손가락에꼽힐것이다

그는이서수라판에서 어엽부기로도 유명하지만은 당이크고차우기를 잘한다 하야 더유명하다

훈히단오가튼 명절에 머슴애둥이 예둘지어 재집에돌의놀고잇는 추천관을 빼아스려달려들면 칠련이는 케가가도맛더욕지거리를하고 돌팔매질을하야 또쳐보내고 또칠련이가 몰깁녀갈때에 작란조하하는 총각아이들이 물동이속에 돌을 던지면 그아이가누구 인것을알라두엇다가산골로나무를지고오는것을기다려서 모래를얼골 에다가뿌리고 다라나기도 하엿다 그래서이마을에 녀장부가 하나생기엇다고하야 어칠련는 사내들도함부로 건드리지못 하엿다칠련이는또한번『서수라』를 왜차즈세요? 처긔보이는 저마을이서수라얘요』하고바로산밋헤반작반작하는 불빗을가르친다 쳥년은케가벗석 서수라영을 드듸고잇는것을알고서갑분드시

『오오커긔가서수라 저긔가서수라!』

『어듸서오세요?』

『서백리아에서!』

『앗가총소리에 이어룬이마쳣구면』

『그럿소 바로커긔서나온인은총쑤파수병에게목숨을일코또돈까지일코……』

하더니만 쳥년은케갈곳을가야하겟다는드시 다시내려 노앗든송장을 안어일으킨다 앗가싸지는그래도 온긔가잇든 모양이더니 이케는차되찬 강바람에수족이어러부터서 쌧쌧하게 되엇다

칠련이는

『서수라는왜차즈시요?』

『리교장집을 가는길이오리교장을아세요?』

그말에는여러아이들이모다놀라서칠련이를보고송장을보고또다시쳥년을보앗다 쳥년은 마음이급하여 다시한번

『리교장집을 가르켜 주오?』

저평양서온 서수라의 리교장집말이요』

칠련이도놀라지안흘수업섯다

『리교장집이라니요 당신은리교장을아시요?그리교장이엇더케되엇다는말이오?』

『글세 리교장집을먼저가르켜주고말합시다 나는이송장을그집에갓다두어야하겟소!』

『송장은누군데?』

『바로그리교장이요!』

아하그러면 십여년전에 만주로나가버린칠련의아버지는이케고국에돌아오다가바로강을격하야그만무참하게남의손에죽고말엇는가?칠련이는정신이앗득하야죽엄을켜다 보앗다

悲慘한 男・女 過淫手淫常習者의末路 生殖機能衰弱

性慾減退에 우는 이여

히스테리ー로苦悶하는婦人이여

精力增進을希望하는이여

世界的好評의 トツカピン(도쓰가빈)을 只今곳

◎左記徵候에 생각나는사람은업는가!

△房事過度、手淫의害 身體가느른하고、긔운이빠지고、氣力이衰退하고、머리가히미하고、대소롭지아니한일이마음에걸니고、元氣精力이衰弱

△性慾減退 生殖器能이早老的으로衰弱하고、勃興力減退、感覺缺乏、夫婦사이도冷淡해지고、人生의悲哀를感하게되는일

△陰萎 悲慘한性交不能은、人生最大의悲劇이니、卽刻으로治療를要함

△早漏 精液早漏、性交不滿足으로失望이極度에達하는일

△遺精、夢精 遺精、夢精이頻發하면身體는갈로약하기는것과갓치衰弱하게되고、生殖器能이쇠々으로減退된다。

△腦病神經衰弱 精神過勞、手淫過淫의害로머리가무겁고、멍하야긔운이가라안고、頭痛、眩暈、不安、不眠症으로되야내버려두면精神에異狀이생기여社會의落伍者가된다

現代生活에優劣은다만精力의强弱에잇다。도쓰가빈은世界的著名의文化的强精劑로서其效果가卓越하야、一回一錠으로能히實驗者에게滿足을줌으로、禮讚의소래는世界에充滿한現狀이다。前記症勢中에한가지라도생각되는분은卽刻으로愛用하야其効驗을試驗할지어다。반드시意外의滿足에驚嘆할것이다。

▲健康한男女도 精力腦力의補給劑로서常用하면반드시意外의滿足을得함

戶塚醫學博士推奬

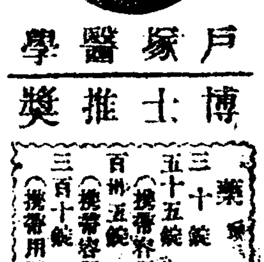

藥價 三十錠 三圓(携帶容器付) 五十五錠 五圓(携帶容器付) 百卅五錠 拾圓 三百十錠 廿圓(携帶用器付)

【量用】一回一錠 一日三回

東京市銀座新肴町八番地 振替口座東京七二二二番
大阪市西區新町通一丁目二 振替口座大阪百六番

發賣元 丁子堂藥房

▲滿鮮到處有名한藥店에有함

絕品된時는發賣元으로前金注文送料不要代金引換送料實費남모르게送함

代理店

釜山辨天町一丁目 大黑南海堂
釜山弁天町一丁目 藤田悌三郞藥房
大邱元町 町田回春堂
京城本町四丁目 木村藥房
京城南大門通 新井大藥房
京城本町二丁目 山岸天佑堂
京城本町二丁目 古城贊化堂
平壤大和町 森田藥房

設立에서整理까지 (三) 三十年歷史가진 漢銀의波瀾

◇…漢銀은前述과가티不良貸가六百萬圓에達하야그대로放任하다가는到底히銀行의安全을期하기어려운處地에잇슴으로드듸어整理를斷行하라고하야朝鮮總督府當局을비롯하야鮮銀殖銀에交涉한結果日銀에서年五分八厘로四百餘萬圓을融通케되엇다 그리하야此로써缺損의一部를補充하는同時에運用資金에充用하게되어多少의安定을보게되엇다

또大事變에逢着

그리든中大正十二年에至하야日本有史以來의大事變이라고할만한關東震災라는一大恐慌에逢着하자日本은此로因하야國財의約五分一인百億의巨財를損失케되며此로因하야日本의財界는큰缺陷이잇서大小銀行과政商等은大거의內容이空虛케되엇슴으로大正九年의反動과아울러 日本財界는沈滯로내려오게되엇는데此로써直接朝鮮財界에波及하야朝鮮財界도內部로腐朽하게되매漢銀當局은더욱恐怖를늣기게되자大正十五年二月에總督府는同行에오래缺員이든專務를任命할것을通達하얏슴으로總督府의內意를바더鮮銀釜山支店長으로잇든渼永市君을專務로登用하얏다

第一回整理斷行

◇…그리하야渼專務는同行의整理를斷行하야드듸어六月에整理案을發表(勿論오래前부터整理中이엇지만)하엿고同年八月에總督府로서整理資金에供코저無利子로百二十萬圓을融通하고其他로도多少의借入을하야그惜價를恢復코저하얏다그러나固定資金回收는마음대로되지아니함은물론아니라年來에내려오는財界不況으로業態에去益不良케되엇다

支拂猶豫令又起

◇…昨年三月에일으러오래동안日本財界의缺陷이一時에並發케되어窮耐銀行을비롯하야鈴木商店의破綻이生하자十五銀을비롯하야日本天地에散在한大小銀行百三十有餘가拔頭하야休業을하게되자政府는二十一日開期로二日間休業을斷行하는同時에『支拂猶豫令』을發布하게되며朝鮮도同法令을適用하게되엇다이가는騷動이大正九年以來에三次를거듭하게되니一般商工界는勿論財界와및金融業界에는다시업는打擊을맛게되어益益不良貸付의回收에이形然케되엇다

株主關放과同銀

◇…이저同銀의整理期에至한前後에는暫時後로미루고株主를關放한後의同銀影響은如何하얏는가를一斷하면三百萬圓에서六百萬圓으로拂資하든當時에비로소日本人에게株式은應募하게되어當時에十二萬株의五分一인一萬四千株의應募가잇섯다그러고예前에는日本人의重役을두지안엇섯스나日本人株主가잇게되어갓슴으로여러가지方面으로보아日本人重役을增員케될으로씌用의影響을보게되엇다그러나日本人의預金은吸收할수업는一方그反面으로業績이不良하야二重의損失을보게되엇스니同行의今日을부치내인原因도實로이突發된것이아니라고하겟다(繼續)

各地方小銀行의 合同을鮮銀이慫慂 그러나容易히解決難望

◇…鮮銀當局은長太息

朝鮮內의地方銀行은舊態로依然히預金의爭奪借入金에依한加減에依하야表面을糊塗하고資金의入手及運用方法에는困難狀態되어朝鮮內産業의發達에作하야金融의圓滑을期하기難한狀態로되엇다할아서鮮銀當局은此等의地方銀行에對하야大銀行과의合同或은地方銀行同志의合同을勸告中인바그中에는重役間의勢力다툼으로泥脆을演出하야스스로墓穴을파는거와如한醜態를暴露하야金融業者間에서도最早救濟絕望이되가外지云하는銀行도잇다此에對하야井內鮮銀理事은語하되鮮內의銀行數는日本에比하야만리고는言할수업스나現在의經營狀態로는金融困難에陷하야高取引의發達에貢獻이업는銀行이잇다此等銀行은合同에依하야將來發展의素地를지음必要가잇다그런데모처럼合同計劃이進捗하드라도株主의無理解重役의勢力다툼으로全然히銀行의信用을失墜케하는結果를招致할뿐으로實現이업는바는자못遺憾으로생각한다此等의點으로보아銀行業은經營者의人物如何가가장重要한第一義的要件으로資金은第二義的의것인바를痛感한다朝鮮內銀行의合同도이點으로主眼點삼어進行치안흐면合同의實績은到底히期待키難하다云云그리고鮮銀로서는改正銀行令도不遠한將來에實施될것이요目下鮮銀의特融期限도接迫하엿슴으로現在合同을運動하는銀行에는極力合同進捗을促進하고잇스나南鮮의某某銀行의合同은全혀困難한模樣이더라

겨우自覺된 總督府勸農政策

─生産物策과相俟하야 生産物處分法方改善─

總督府從來의勸農方針重點은오즉全혀增殖改良方面에置하고産米增殖雜穀增收、棉作、養蠶、畜産等各各長期에亘하는大計劃을樹立하고豫定方針에向하야益히成功에努力한結果産物의生産은逐年增加를示하엿다그러나生産方面의助長

政策만에偏重하고生産物處分의方法에잇서適當치안케되며農家의努力도結局水沈에歸할境遇가多하고絲價의暴落은養蠶奬勵의功을壓倒하고大豐作時에는米價低落으로因하야農家는豐作의凶을보게되며延하야는生産助長政策에도惡影響을反할것임으로總督府에서는現在實施되고도計劃中에屬한米穀法第二條의朝鮮內適用農業倉庫設立普及計劃出荷組合購買販賣利用의産業組合設立의奬勵等은右方針의具體化이나이제更正方針에依하면作慣行의改正에依하야小農의窮況을救하고

副業의奬勵에依하야農家의收入增을圖謀할方法도考慮임으로今後此等現行制度의運用이잘됨을得하고또計劃中의것이實現되는때에는更正方針은朝鮮內農業을隆盛하며農家의經濟向上에資되는바不少할것이라고觀測되더라

支拂猶豫로 損失七億

(東京電) 東京商業會議所調査에依하면昨年四月의모라토리움影響으로因한豫想은總計七億圓餘의損失로內譯은如左하다

取引減少	四八五、五四〇
商品相場下落	二一五、一七〇
手形支拂延期	一二、七八〇
賣錢品에對한保管料	一、四一五
計	七一四、九〇四

遺漏

從來의生産助長政策에對하야시生産物의處分에關한政策을講究하고今後는兩者가合力하야勸農政策에遺漏업기를期하기로되術官會議에서池田殖産局長은그演示中의一項으로서右勸業方針의更正에對하야述한바잇섯는데

不渡手形增加

京城手形交換所의三月上半不渡手形은四十枚一萬百五十九圓八十五錢으로前月同期中에比하야二十七枚七千四圓五錢의增加를示하엿더라

漢銀 特融擔保免除

漢城銀行은昨年日銀과三百五十萬圓의特融契約을할時營業所를除하고擔保로한것을全部提供하얏는데지금까지의特融三百六十五萬圓은擔保를免除되고今後受할特融三百六十五萬圓에는擔保를要하다더라

特別融資 貸出期間 延期치안혀

(東京電) 特別融通資金에依한貸出期間은五月八日外지로저

期米

仁川期米 十六日

	昨後止	今後止	比較
當限	─	─	─
中限	─	─	─
先限	二六、七七	二六、八八	一一高

前場底迷

昨後場阪地三十圓五十七錢止와共히二十六圓七十七錢에場을止한當市場은今朝에入하야阪地初付三十圓五十九錢인二丁小高를據하고二十六圓七十七錢인昨止同樣으로場을始한後阪地의稍漸高調로結局七十錢의長高로止場함을따아九節九十錢으로八十九錢에場을止하니高低의差는十三丁이며阪仁의鞘는三百八十一丁이더라

產地農家는 依然賣惜鞏固

目下四圍의事情을一考하면政府의第三次買上은아즉疑問이라하나無望에歸하기가十居八九이오外來輸入의制限도旣히買納한것과暹羅米及北米合衆國米의無制限輸入으로보아또한調節上何等의効果가無함을딸아產地의賣出이繼出할줄로豫期할수도잇스나그러나農家의態度는一向變함이업시賣惜氣分이依然濃厚하야正米의實勢가容易히軟弱에陷하지안는다그由來의原因이何에在한가를一考하면例年과如히앞으로時日을往할수록減穀期에入하는關係上반드시前途高價를豫期하야짐짓賣惜한模樣이라한다實노大豐作의春間大勢가果然何如할지買方도安心하지는못할이라고亦云云

米豆餘話

▲十七萬石의實彈을携帶한不二筋이賣職線에出現하야六七千石의賣物을試하엿다고果然一時試合인가?永久한策戰인가?▲採算上으로보면賣方이畢竟不利에歸하기도十居八九이라고그러나現物의前途가如何한暴落을示할지도亦未知▲農家는三次買上의無望임에도不拘하고또는外米輸入制限의無影響임에도不顧하고一向賣惜한다고그러나例年보다在米豐富한그餘波가果何如할지農家도安心하지는못할일▲何如間五限時代에入하야現下以上의高價를示할지는몰으나中先時代에잇서서는찰아리瓦落相場이잇슬지언정暴騰은업슬이라고云云

採算觀으론 實米繫도亦難

昨今期米는各地共히一段瓦落을下

後場伸惱

前場

	當限	中限	先限
一節	二六、四四	二六、三三	二六、七七
二節	二六、四二	二六、三九	二六、八二
三節	二六、四四	─	二六、八〇
四節	二六、四六	─	二六、八八
五節	二六、四六	─	二六、八八
六節	─	二六、六五	二六、八八
七節	─	─	二六、八八
八節	─	─	二六、八八
九節	二六、六〇	二六、六九	二六、九〇
十節	─	─	二六、八九

後場

	當限	中限	先限
一節	─	─	二六、八八
二節	─	─	二六、八〇
三節	─	─	二六、七九
四節	─	─	二六、七九
五節	─	─	二六、八〇
六節	─	─	二六、八九
七節	─	─	二六、八八

各限賣合 前場

	當限	中限	先限
▲賣方	[illegible]	[illegible]	[illegible]
▲買方	[illegible]	[illegible]	[illegible]
▲賣方	[illegible]	[illegible]	[illegible]
▲買方	[illegible]	[illegible]	[illegible]
▲賣方	[illegible]	[illegible]	[illegible]
▲買方	[illegible]	[illegible]	[illegible]

	當限	中限	先限
取調高	一〇〇〇〇	一〇〇〇〇	一三六〇〇
帳入價	三〇五〇	三〇五〇	三〇六〇
出來高 合計		二四六〇〇石	
累計		四一七三九〇〇石	

大阪期米

前場		後場	
寄 當中	[illegible]	止 當中	[illegible]
一節	[illegible]	六節	[illegible]
二節	[illegible]	七節	[illegible]
三節	[illegible]	八節	[illegible]
四節	[illegible]	九節	[illegible]
五節	[illegible]	十節	[illegible]

大阪氣配 三十圓七十二錢

各地期米

	前場	後場
東京	[illegible]	[illegible]
兵庫	[illegible]	[illegible]

仁川現物市場

銘名	
鮮白 玄米三等	二六、一〇
四等	二五、六〇
無檢査米	二三、〇〇
一等精白米	二八、一〇
在來正租	七七五
改良正租	七七七
隴山大豆	一七、八〇
長端大豆	一七、五〇
金澤大豆	一七、三〇
海外大豆	一五、七〇
天安大豆	一五、六〇

大豆 閑散裡殘會

五月十五日限은昨前場에十七圓七十二錢으로納會되엇는데今朝에入하야當中은賣買不成으로

六月十五日限인即先限은十七圓八十錢에殘會後三期共히全혀賣買不成으로閑散裡에場을止하엿다

仁川大豆市勢 前場

	當限	中限	先限
一節	─	─	一七、八〇
二節	─	─	─
三節	─	─	─
四節	─	─	─
五節	─	─	─
六節	─	─	─

後場

	當限	中限	先限
一節	─	─	─
二節	─	─	─
三節	─	─	─
四節	─	─	─

株式

京取市場 十六日

京取短期取引

株名	前寄	大引	後寄	大引
京取	─	─	─	─
鐘新	─	─	─	─
大新	[illegible]	[illegible]	─	[illegible]
東新	[illegible]	[illegible]	[illegible]	[illegible]

前場暴騰

鐘新 五〇高 東新 二一〇高 大新 一三〇

大阪新甫暴騰 當所亦大氣焰

今朝前場은大阪新甫突然暴騰으로當所亦買人氣沸騰하야買物이輻湊하며東新은百七十三圓十錢寄後四圓五十錢外지의新高價이더니四十錢大引이고大新은九十一圓丁寄後二圓丁이더니다시一圓二十錢外지低押하얏다가九十錢으로戾返大引되고鐘新은百四十二圓丁步一本이고京取는無商內이더라

新甫突然上放

低納會를告한後新甫에對한氣配는多少强烈하얏스나現下政局懸念으로因하야突高的期待는갓지안튼中今朝에入하야大阪新甫意外暴騰인上放으로當所亦買氣가剩餘되어從來高價買警戒를하든一派와新規買方의買煽이生하며東新大新에買物이輻湊하야東新은百七十四圓五十錢의新高오大新은九十二圓丁을恢復하얏는바一般은此로서

本立直期에入

한것이라고보는强派도잇스나然이나勿論相場은잇써것下押低鎖된것은事實이며더구나財界의一般情勢로보아多少安定되엇고政界風雲도一息되엇슴으로金融緩漫과아울러日銀利下期待一氣는一般에好感을與하고또

陰極陽轉兆朕

이濃厚함으로賣物은그다지잇슬수업고一氣로棒上은되지못한다하더라도漸進步調로上騰할것이事實임으로押目만잇스면買拾하야持久的態度로策戰함이可한듯하며相場은從此로好轉될뿐이라고主張하는傾向이多하더라

前場諸株步

▲鐘新 一四二〇〇─
▲大新 九一〇〇─一〇〇─九四〇─一五〇─九二〇─
▲東新 一七三〇〇─[illegible]

後場閑散

大新 三〇低 東新 一〇〇低

閑散低軟裡에 東新急激反押

後場은大阪活況에不拘하고當所는賣買物稀少로東新百七十四圓四十錢寄와四圓丁步합으로三圓四十錢大引이고大新은九十一圓六十錢大引一本씩이오鐘新京取는모다無商內이엇더라

後場諸株步

▲大新 九一六〇─
▲東新 一七四四〇─四〇〇─三四〇─

大阪短期株式

株名	前寄	大引	後寄	大引
大新	九二五〇	九二五〇	九二六〇	九二二〇
鐘新	一四二五〇	一四二六〇	一四二七〇	一四二五〇
久原	六二六〇	六二六〇	六二四〇	六二五〇
東新	一七三九〇	一七四四〇	一七五〇〇	一七四四〇

取調代引算定日步

株名	取組	大引	算定	日步
京取	一四二〇	一〇〇	一五〇	九
鐘新	一三四〇	─	一四二	九
大新	三三五〇	一三六〇	九二〇	七〇
東新	三六四〇	八一〇	一七四	七〇

出來高

▲長期合計 二三〇〇 累計 [illegible]
▲短期合計 二八三 累計 六二〇〇

大阪短期步調

▲前場大新 九二五〇─五〇─五〇─二〇─六〇─
▲前場鐘新 一四二五〇─[illegible]
▲前場東新 一七三九〇─四四〇─三〇─
▲前場久原 六二六〇─六〇─五〇─[illegible]
▲後場大新 九二六〇─五〇─二〇─
▲後場鐘新 一四二七〇─五〇─[illegible]
▲後場久原 六二四〇─[illegible]
▲後場東新 一七五〇〇─四四〇─[illegible]

大阪長期株式

株名	前寄	大引	後寄	大引
鐘紡	[illegible]	[illegible]	[illegible]	─
同新	[illegible]	[illegible]	[illegible]	─
日糖	[illegible]	[illegible]	─	─
久原	[illegible]	[illegible]	─	─
大株	[illegible]	[illegible]	[illegible]	─
同新	[illegible]	[illegible]	[illegible]	─
新東	[illegible]	[illegible]	[illegible]	─
郵船	[illegible]	[illegible]	─	─
新同	[illegible]	[illegible]	[illegible]	─

朝鮮銀行券

發行高 [illegible] 正貨準備高 [illegible]

綿絲 大阪三品

	前付	前止	後付	後止
三月限	[illegible]	[illegible]	[illegible]	[illegible]
四月限	[illegible]	[illegible]	[illegible]	[illegible]
五月限	[illegible]	[illegible]	[illegible]	[illegible]
六月限	[illegible]	[illegible]	[illegible]	[illegible]
七月限	[illegible]	[illegible]	[illegible]	[illegible]
八月限	[illegible]	[illegible]	[illegible]	[illegible]
九月限	[illegible]	[illegible]	[illegible]	[illegible]

橫濱生絲

	前場	後場
當限	[illegible]	[illegible]
先限	[illegible]	[illegible]

延取引

群山 賣買高一萬六千五百石

	寄付	前止	高値	安値
三中	[illegible]	[illegible]	[illegible]	[illegible]
三末	[illegible]	[illegible]	[illegible]	[illegible]
四中	[illegible]	[illegible]	[illegible]	[illegible]
四末	[illegible]	[illegible]	[illegible]	[illegible]

大邱 賣買高一萬五千九百石

	寄付	前止	高値	安値
三中	[illegible]	[illegible]	[illegible]	[illegible]
三末	[illegible]	[illegible]	[illegible]	[illegible]
四中	[illegible]	[illegible]	[illegible]	[illegible]
四末	[illegible]	[illegible]	[illegible]	[illegible]

釜山 賣買高 三千石

	寄付	前止	高値	安値
三中	[illegible]	[illegible]	[illegible]	[illegible]
三末	[illegible]	[illegible]	[illegible]	[illegible]
四中	[illegible]	[illegible]	[illegible]	[illegible]
四末	[illegible]	[illegible]	[illegible]	[illegible]

廣告

三月十四日特別封切 『注意今夜부터七時半開映』
◎佛蘭西에로스超特作映畵
文豪─프로벨─메리메原作
鬼才─작크페데─監督作品
世界唯一─칼멘─好評─
─라쿠엘메러─孃得意劇上의名演品
問題의大傑作 칼멘 CALMEN 十四卷
◎유니바살쭈엘超特作藝術映畵
全世界唯一萬人鑑賞의大悲劇
斷然本社獨占公開!보라光輝燦然不朽의名作藝術의再現
巨匠그라렌스브라운氏監督作品
珠玉的名作 燻燻淸炎 全九卷
[illegible] 共演
◎…特別豫告…◎
스볼베日曜日映封
團成社 『電光』九五九番
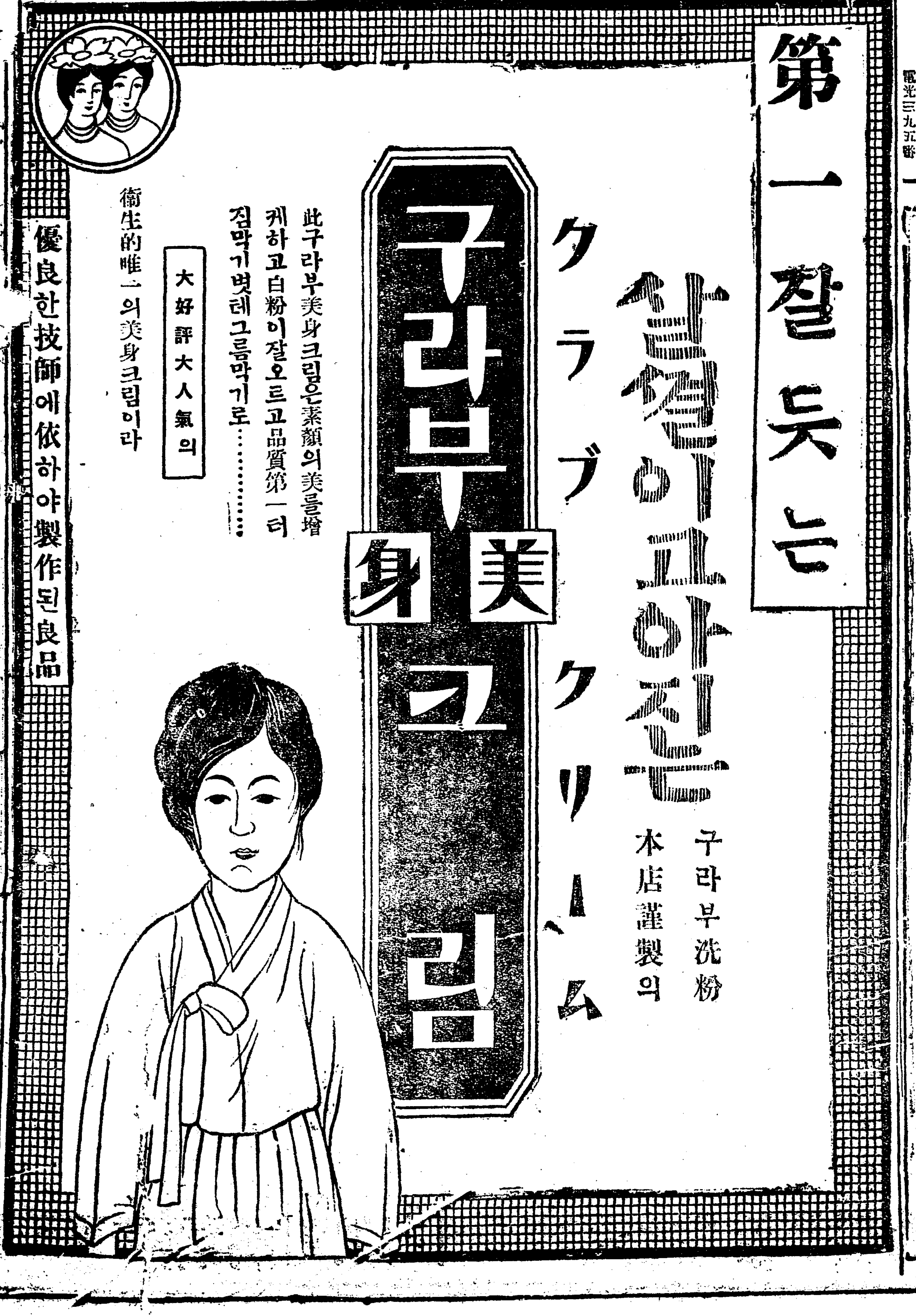
●他館의追從을不許하는今週本館의偉觀!!
▲當三月十二日晝부터特別大興行▼
沙漠人情大活劇 風雲急急 全八卷
映畵界龍兒東道에主演者
感傷의 리챠드바셀메스氏 大熱演!
美姬 빗시듀스미리─孃 主演
●米國퍼스트내슈날社大傑作●
人情戀話 金色의들믜손處女 全八卷
人氣美男작크월앵 名花시우마─쏠마─孃 共演
●美國FBO社超特作大映畵●
驚異的大冒險大活劇 네바다의嵐 六卷
快漢후렌드、喜劇名馬 白銀王大飛助演!
黃金町 優美館 電光三九五番